המודיע

בטאון אגודת ישראל העולמית — ירושלים

בס״ד יום הערש״ק פ׳ האזינו י״ג בתשרי תשנ״ו (6 באוקטובר 95) דף היומי: בבלי — שבועות מד; ירושלמי — סוטה ט

שנה מ״ז גל׳ 13346 6.00 ש״ח כ׳ מע״מ

"הצורפים" מאז ולתמיד...
ועכשיו גם במוצאי שבת

לאור הביקוש הרב, לקראת חג הסוכות
חנויות "הצורפים" תהיינה פתוחות
גם במוצאי-שבת-קודש פרשת האזינו,
י״ג בתשרי, 7.10.95, בין השעות 22:00-19:30

תל-אביב - מגדל האופרה, אלנבי 1. ירושלים - כנפי נשרים 5, מרכז שטנר, גבעת שאול. סילבר סנטר - רח׳ יעקב מאיר 5, גאולה. בני-ברק - רבי עקיבא 86.

כתום יום של התרוצצויות, מגעים קדחתניים ומהלכים פוליטיים:

מליאת הכנסת עמדה לאשר הלילה ברוב דחוק את הסכם אוסלו ב׳

רבין ריכז מאמץ פרלמנטרי להרחיב את הרוב ולמנוע עריקות בסיעתו ● נתניהו: נעשה לי שחור בעינים כשראיתי את המפות של ההסכם ● נציגי סיעת יהדות התורה קוראים לחזק את הזהות היהודית מול אובדן הערכים הנצחיים ● ההצבעה בכנסת — הצבעת אימון בממשלה

מאת כתב "המודיע" בכנסת

מליאת הכנסת עמדה לאשר הלילה ברוב דחוק את הסכם אוסלו ב׳, כפי שהובא אתמול בצהרים ע״י ראש הממשלה יצחק רבין. מאמץ פרלמנטרי ניכר נעשה אמש לקצר את משך הדיון, בכל האפשר, שאליו נרשמו 110 ח״כים.

עד לשעה מאוחרת בלילה נמשכו ההתרוצצויות של שרים וחברי כנסת, במהלך המגעים הקדחתניים, שנהלו בכנסת ובמסדרונותיה ואשר רובם ככר־ לם התמקדו בקומה השניה בכנ־ סת — היא קומת הממשלה, שבה אף שוכנת לשכת ראש הממשלה. למהלכים הפוליטיים היתה תארצה פרלמנטרית.

המטרה היתה לרכז רוב מעבר לקול בודד — אותו יהודי — לטובת הקואליציה. הניתוחים הפרלמנטריים הצביעו על טלט־ לה העבורה על אחדים מחברי מפלגת העבודה. חברי הכנסת אביגדור קהלני ועמנואל זיסמן, ששמעו את החלטת תנועתם החדשה: "בדרך השלישית", להתנגד להסכם, באו ויצאו בלשכת ראש הממשלה — והת־ בקשו לשקול מחדש עמדתם, להתחשב בבקשתו של כל שלב של פריסה מחדש. התקשורת התמקדה בצעדיהם של שני הח״ כיים, שהודיעו כבר על התנגד־ תם זה מכבר. קהלני הודיע לב־ סוף כי ימנע.

יחד עמם, בטלטלה בסיעת העבודה, נמנו גם החכ״ים אבי יחזקאל, שטען במשך חדשים, כי סיעתו הפקידה אותו לחקירה בעניני ההסתדרות ולא יצאה להגנתו; ח״כ שלמה בוחבוט שלפתע גילה תורה עמוקה בע־ נין אי החזקתם של מרצחים שברחו לשטחי האוטונומיה והעדר כל סעיף מחייב בהסכם בנושא זה; ח״כ שמואל אביטל מ״גשר חיים רמון״, ששלף את מצוקת הישובים שטרם נעשה להם צדק בממשלה הנוכחית תוך הקשר הנדרש עם השלטון מתוקף הסטוריה רתוקה של זי־ קת העבודה להקלאות ועתה "האכזבה היא קשה ומרה"; ח״כ יוסי ואנונו שטרם ברור לו אם ישובץ ברשימה הבאה לכנ־ סת ואפילו ח״כ סאלח טריף הדרוזי, שהתבע זה מכבר להיות סגן שר הפנים — וטרם נענה.

לא יפלא, איפוא, שעיקר המ־ אמצים הפרלמנטריים התמקד ביישור ההדורים בתוך סיעת העבודה, כשבעול השכנוע המ־ רכזי נושא ראש הממשלה. היעד המרכזי היה לאחד את השורות וללכד את הכוחות ולהופיע בכנ־ סת עם רוב מעבר להודו של קול. רבין שאף להוכיח, כי אין הוא נתמך בידי רוב דחוק וצר לא הסתפק ברוב של 61 מול 59, שכולל את סגן השר אלכס גול־ דפרב.

תוך הידיעה שצפוי רוב דחוק, כפי שהראו החישובים הפרלמנטריים, כינס רבין כבר בשעות הבוקר את סיעת העבו־ דה בכנסת, לאחר שתקף בלשונו הבוטה את ה״דרך השלישית״ והשוה אותה לגנאי, כמו סי־ עת ד״ש, פנה להתוכח עם הטע־ נה שממשלתו נשענת על "רוב חוסם" של הסיעות הערביות. "הטיעון: אין לכם רוב יהודי — הוא ביטוי גזעני. בפרט כא־ שר הוא מגיע מכאלה שיעדם הסופי הוא עד סיפוח של 2.2 מליון פלשתינים", אמר.

רבין הודיע, כי הממשלה תר־ אה בהצבעה בכנסת אימון בה. כלומר, באמצעות ההחלטה להכריז על ההצבעה כהצבעת אימון — נקטת סנקציה נגד כל ח״כ מסיעת העבודה, שבמק־ רה שיצביע נגד ההסכם — יוצא ויורחק מרשימת המפלגה לכנסת הבאה, וזאת ע״פ תקנון המפל־ גה. זהו צעד פרלמנטרי, שנועד לדחוק בחכ״ים הסוררים לחזור לתלם — לתמוך בהודעת המ־ משלה על ההסכם.

במקביל, במסגרת ההתייע־ צויות שקיים רבין עם השרים משה שחל ויוסי שריד, ידיד הקואליציה ח״כ כהן וח״ר וע־

(המשך בעמ׳ י׳)

אלוף פיקוד המרכז העביר הפקודה להערכות מחדש של צה״ל בשטחים

ג׳נין תפונה בעוד 45 ימים ● במשך החודש שלאחר מכן יפונו גם טול כרם, שכם, קלקיליה, רמללה ובית לחם ● בתחילת 1996 תפונה חברון

אלוף פיקוד המרכז, האלוף אילן בירן, העביר אתמול אה הצ׳ את הפקודה להערכות מחד־ דש של צה״ל בשטחים.

בפיקוד המרכז, שם הבצבצה הפקודה, נכחו מפקדי חטיבות צה״ל בשטחים וקציני מטה בכי־ רים.

פקודת האלוף ניתנה לאחר שהאלוף בירן קיבל אתמול בבו־ קר את הפקודה מהמטה הכללי של צה״ל בקריה בתל אביב. משם יצא, כאמור, להעביר את הפקודה לפיקודיו.

כפי שפורסם, תחל הפריסה מחדש של צה״ל בשטחים כבר ב־19 בנובמבר, כאשר תחילה תפונה העיר ג׳נין. לאחר מכן, עד סוף שנת 1995, יפונו גם טול כרם, שכם וקלקיליה, לא־ חר מכן רמללה ובית לחם ולב־ סוף, בתחילת שנה 1996, תפונה גם חברון.

פריסת צה״ל המחודשת תאפשר לפלשתינים לבצע כבר ב־20 בינואר 1996 בחירות בשטחים — כל זאת, אם יבחרו לעשות כן לפני יציאת צה״ל מחברון. אז יצטרך צה״ל להתפ־ רס מחדש לתקופה קצרה בחב־ רון, על מנת לאפשר את קיום הבחירות. אם יעדיפו הפלשתי־ נים לחכות לעריכת הבחירות רק לאחר ההערכות המלאה של צה״ל, יתבצעו אלה במארס 1996.

יתכן שבפקודה שמעביר אלוף פיקוד המרכז ישנם שי־ נויים קלים בלוח הזמנים ויתכן ששינויים כאלה יהיו גם בהמשך — לכשיתברר השלב בו נמצאת התוכנית לסלילת הכבישים העוקפים בשטחים.

הצירים העוקפים הבעייתיים יותר נמצאים באיזור רמאללה ובית לחם. האלוף עוזי דיין, ראש אגף התכנון במטכ״ל, אמר לפני ימים אחדים, כי את הצירים העוקפים הללו יעשה מאמץ להשלים במועד על מנת לעמוד בלוח הזמנים של הפרי־ סה מחדש. (עתי״ם)

מחבלים תקפו סיור של צד״ל בדרום לבנון

צידון — מחבלים תקפו אתמול סיור של צד״ל באיזור הבט־ חון בדרום לבנון, אך לא היו נפגעים, מסרו מקורות בט־ חוניים לבנוניים.

מוקש התפוצץ עם מעבר סיור של צד״ל, בכביש המוביל לערב סלים, סמוך לעיירה נבטייה בגד־ רה המרכזית של איזור הביטחון.

בעקבות התקרית הפגיזו תותחי צה״ל וצד״ל את איזור הגבעות מסביב לנבטייה. זמן קצר לאחר מכן נורו ארבעה טילי קטיושה לעבר מוצב של צה״ל בטאלית סראידה, אך לא היו נפגעים. (עתי״ם־איי.אף.פי.)

● אנקרה, — ראש ממשלת טורקיה טאנסו צ׳ילר הקימה ממשלה חדשה, שזכתה באי־ שור של הנשיא סולימאן דמירל.

תחזית מזג האוויר

תחזית מזג האויר להיום: בהיר ויבש. תחול עליה קלה בטמפרטורות. ההתחזית ללא שינוי. תשקיף לשבת: ללא שינוי ניכר.

הטמפרטורות החזויות: ירושלים 14 עד 28, חיפה 13 עד 28, תל אביב 16 עד 31, באר שבע 14 עד 32. (עתי״ם).

לקוראינו הנכבדים!
לקראת חג הסוכות הבעל״ט
מופיעות שתי תוספות
חוברת א׳ מצורפת לעתון היום ערש״ק האזינו
חוברת ב׳ תצורף לעיתון יום ראשון ער״ח סוכות
בברכת חג שמח
מינהלת "המודיע"

הרבנית חנה מרים שמואלביץ ע״ה

בהלויה רבת משתתפים, הובאה אמש למנוחות הרבנית הצדקנית מרת חנה מרים שמו־ אלביץ ע״ה אלמנת של הגאון הגדול רבי חיים זצ״ל ובתו של הגאון הגדול ראש ישיבת מיר רבי אליעזר יהודא פינקל, שהתבל־ קה בשנת פ״ט להייה.

הרבנית המנוחה נודעה בשע־ רים על מסירותה ללומדי תורה, נשאה בעול הישיבה עמדה ליד מינו של אביה הגדול שעמד בראש הישיבה. גלתה עם הישי־ בה וראשה לשנחי. וגילתה דאגה אמהית גם לגולים שמצאו מקלט מנוחה אצלה, ביה היזוק נוסף על תפקידה כאם הישיבה. גם גולים שלא למדו בישיבה מצאו אצלה יד תומכת.

המנוחה שהצטיינה במדת החסד, כפי שראתה בבית אביה זכתה עוד להכיר את הסבא הג־ און רבי אלי׳ ברוך קמאי זצ״ל שהיה רב ואב״ד דמיר.

היותה בת יחידה להוריה והי־ תה סועדת אותם בכל מאודה. נישאה בשנת תר״צ לגאון הג־ דול רבי חיים שמואלביץ זצ״ל שהעריך אותה כאישיות בעלת מידות נעלות, מסירותה לישיבה ותלמידיה. זכתה לגדל גם בנות הלמידות "בית יעקב" שזכו לטי־ פולה.

הלויתה יצאה אמש מישיבת מיר להר המנוחות שם מצאה את מנוחתה ליד קבר בעלה המנוח שנפטר עליה בחייה. זכתה להש־ איר בנים ובנות ממשיכים מסורת אבות, גדולים בתורה ומרביצי תורה לתלמידי הישיבה שתמיד היתה קשורה אתם ותמיד היה ביתה בית פתוח לכל קשי יום.

ת.נ.צ.ב.ה.

לאחר מילוי התנגדותם:

גדולי הפוסקים מתירים להשתתף במיפקד האוכלוסין והדיור

מאת סופר "המודיע"

מיפקד האוכלוסין והדיור שתקיים הלשכה המרכזית לסטטיסטיקה סמוך לאחר חג הסוכות, קיבל תפנית משמעו־ תית, לאחר שעדכון מילאו אחר התנאים של גדולי הפוס־ קים — המסכימות זאת נקבע כי אין איסור להשתתף בו.

מנהלי המיפקד, אנשי הלשכה המרכזית לסטטיסטיקה, נענו לדרישות שהוצבו בפניהם והו־ אימו את השאלונים ותוכני המיפקד למצב התורני, בדרך שלא יהיה בה כדי להיכשל, ח״ו, באיסור של מנין בני ישר־ אל.

בפסק הלכה שכתב גאב״ד ה״ים זכרון מאיר, הגאון רבי שמואל הלוי וואזנר שליט״א לאחד מתלמידיו, נאמר: "מאחר בקשר אגודי״י בענין מפקד האוכלוסין שהצביע לי

(המשך בעמ׳ י׳)

אליעזר קנמלמכר ב״ר יוסף הי״ו ישיבת מאור התלמוד ירושלים
בלה גולדבסקי ב״ר אברהם שמואל הי״ו בני ברק
מאורשים
בס״ד, אור לי״ב בתשרי תשנ״ו

מנחם טננהויז ב״ר ישראל זלמן הי״ו ירושלים
בילא קרמר ב״ר אברהם הי״ו הר־נוף - ירושלים
מאורשים
בס״ד, אור ליום שישי י״ב תשרי תשנ״ו

לעובדת מפעלנו המסורה
הגב׳ **דבורה מרילא** תחי׳
ולבעלה ר׳ **יצחק** הי״ו
ולכל המשפחה
מזל־טוב להולדת הבת
תזכו לגדלה לתורה ומעשים טובים מתוך נחת ובריאות
דפוס חד בע״מ
ההנהלה והעובדים

נפלה עטרת ראשנו

שבורים ורצוצים, עטופי אבל ויגון על הסתלקותה של אמנו מורתנו האשה הגדולה והצדקנית רבת החסד מופלאה בטוהר ליבה ובצניעותה ובמעשיה הגדולים, חכמת לב וטובת שכל, אשר כל ימיה היו קודש לעמוד לימין אבותינו עט״ר אביה מאור עינינו זצ״ל ואבינו מורנו ורבנו זצ״ל, ונתנה נפשה למען בני הישיבה כל הימים

הרבנית מרת **חנה מרים שמואלביץ** ע״ה

אשת הגאון רבי **חיים שמואלביץ** זצללה״ה

בת הגאון רבי **אליעזר יהודא פינקל** זצללה״ה

הלויתה התקיימה אמש, ליל שישי אור לי״ב בתשרי מישיבת מיר להר המנוחות

המשפחה המתאבלת

ברוך דיין האמת

עטופי אבל ויגון על הסתלקותה לשמי מרום של הרבנית הצדקנית הדגולה אמה של מלכות, בת גדולים ואשת חבר, שנשאה בעול הישיבה במיר שבפולין ובגולת שנחאי ובירושלים עיה״ק במסירות לב ונפש

מרת **חנה מרים שמואלביץ** ע״ה

אלמנתו של מרן ראש הישיבה הגאון אדמו״ר

רבי **חיים לייב הלוי שמואלביץ** זצוק״ל

ובת מרן ראש הישיבה הגאון אדמו״ר

רבי **חזקיהו אליעזר יהודא פינקל** זצוק״ל

הלויתה התקיימה אמש, ליל שישי אור לי״ב בתשרי מישיבת מיר להר המנוחות

ישיבת מיר
רבניה, ותלמידיה

אוי לנו כי השוברנו
יתומים היינו ואין אב

בצער רב וביגון קודר אנו מודיעים על פטירתו הפתאומית של בעלי, אבינו, אחינו, וסבינו היקר

הרה״ח ר׳ **ישראל שפר** ז״ל

בן הרה״ח ר׳ **יוסף מרדכי** ז״ל
מחשובי חסידי קרלין סטאלין בטבריה

הובא למנוחות אמש בביה״ח בטבריה

המשפחה המתאבלת

הסתדרות מורי אגודת ישראל בארץ ישראל
רח׳ רבי עקיבא 78, ת.ד. 184 בני־ברק טלפון 5796674

כוס תנחומים

לחבר הועה״פ המסור
הרב **אפרים שפר**
לפטירת אחיו הדגול הרב **ישראל שפר** ז״ל
בעבודתו החינוכית ובעסקנותו הציבורית ימצא תנחומים

הועד הפועל

ישבים "שבעה" בית שפר
בתי הדר קרית שמואל טבריה
ביום ראשון ישב הרב אפרים שפר שבעה אצל משפחת גולדברג, חזו״א 57 ב״ב.

למשפחת שפר

תנחומינו הכנים באבלכם על מות
ישראל שפר ע״ה
המקום ינחמכם
בתוך שאר אבלי ציון וירושלים
ולא תוסיפו לדאבה עוד

דובק בע״מ,
ההנהלה והעובדים

מרדכי מזרחי ושות׳
בימ״ס סיטונאי לפירות וירקות
רח׳ יפו 61 ירושלים טל. 02-231391

כוס תנחומים

למשפחה ולכל בית גוש קטיף
"חסלט"
המומים ומזועזעים אנו על פטירתו בדמי ימיו של אהוב הבריות בלב ובנפש
ר׳ **נחמיה וינטר** ז״ל
המקום ינחם אתכם בתוך שאר אבלי ציון וירושלים ולא תוסיפו לדאבה עוד

מרדכי מזרחי ושות׳
רצוות העובדים והפקידים

יצירת החודש
מבית הצורפים
25% הנחה על כל קופסאות האתרוג

	שבת		שלום	
	כניסה	יציאה	כניסה	יציאה
ירושלים	4.42	5.53	4.49	5.53
תל אביב	4.58	5.56	5.01	5.56
חיפה	4.49	5.55	4.59	5.56
צאת ר״ת		6.35		

הצורפים זה כסף!
תל-אביב - קיבוץ גלויות 75 טל: 03-6818123. מגדל האופרה, אלנבי 1 טל: 03-5101666. ירושלים - כנפי נשרים 5, מרכז שטנר, גבעת שאול טל: 02-6514026. סילבר סנטר - רח׳ יעקב מאיר 5 - גאולה טל: 02-383853. בני-ברק - רבי עקיבא 86 טל: 03-5703498. פ״ת - שפינל 4 טל: 03-9346752. נתניה - רמז 15 טל: 09-616152. ובחנויות המובחרות ברחבי הארץ.

הדר מבטע ארועי ההורה
באולמי "בני־תורה"
השומר 10 בני־ברק
★ אוכל ארוחות זוגיות
★ 700 מקומות ישיבה
★ ארוחי קייטרינג ברמה, הרצאים באום הבטחון
רהל מ... כולל אולם ומנעמ
לפרטים: שמואל דוד כהן
03-5701777 02-439243 050-204947
03-5702111 02-435745 02-411107

"כרוסלה מתרוג במלוס, הדר הוא" (ברכות ז״ל)
כיסנפין
עכשיו במחיר חלומי.
קופסת אתרוג מהודרת מרחבעת
במבצע רק 840 ש״ח
ר״ע 105 ב״ב * פתוח במוצ״ש
ניתן להשיג את כל מוצרי האחים חדד

כץ את שטינמץ
דיזבורי ויזואר כלי כסף
היאה לפני במצות
מועדים לשמחה!
יפי מסבב ראשון
תודה שבחרתם
כץ את שטינמץ-הרבה יותר מכסף

סכך קיינעס
מוכן
מרכז מכירה לתושבי בני ברק
ברח׳ הרב ניסים (התבור) פינת אמרי חיים
חנית בשפע
מתקבלות הזמנות למשלוחים
צלצל עכשיו לטל. 03-6761114
הכמות מוגבלת!

אטליה הפולוק חקר
"משך" אדר הזג

תכשיטים
קונים
במשוש
נקודה
רח׳ קוטלר 18 בני ברק
טל. 03-5799010
מחירים מיוחדים
פינת המבצעים
10.30-13.30, 17.00-22.00
גם בתשלומים
פתוח במוצאי שבת
משפ׳ שכטר
במחלקת מתנות
מכירה מיוחדת

תכשיטי איצקוביץ
רח׳ בן יעקב 20 ב״ב (מול "קונטיננטל") טל. 03-6770096
עדיין לא מאוחר!!!
להתחדש בתכשיט חדש לחג
מהקולקציה המרהיבה
פתוח גם במוצש״ק 11-8
תכשיטים קונים אצל "איצקוביץ"

מרכז החנוך העצמאי
מרכז להשתלמות מורות "בית המורה-בית יעקב"
המחלקה לחנוך מיוחד
תל אביב, רח׳ יצחק אלחנן 4
הננו מודיעים על
פתיחת קורס בנושא "החנוך המיוחד"
הקורס מיועד עבור מורות המלמדות בפועל במסגרות השונות של החנוך המיוחד.
הפתיחה: ביום שלישי ל׳ בתשרי תשנ״ו (24.10.95) בשעה 8.00 בערב
המקום: משרד הסמינר, בני ברק רח׳ ר׳ עקיבא 31
פרטים נוספים יגיעו בכתב אל בתי הספר ואל המורות
בברכת גמר חתימה טובה. ההנהלה והפקוח

מרכז הבעקיטשעס וההליפות האמריקאיים
רח׳ שער יהודה 6 (מול בית הבד), ליד ככר השבת
מבחר ענק וחדש לחג
זמני פתיחה
יום ו׳ 10.30 — 12.30, במוצש״ק 8.00-10.00
ערב חג 10.30 — 12.30
מתנה לקניה מעל 300 ש״ח
פתוח רצוף, משעה 4.30 אחה״צ - 9.30 בערב

חדש!
מארז -
כל ארבעת המינים
בכלי אחד
לא נשמר הלולב
לא נפגמו ההדסים
כל ארבעת המינים נשמרים לחים ורעננים
להשיג בשוקי ארבעת המינים בת״א ובני ברק
וכן בחנויות לתשמישי קדושה
פרטים: סיטונאי סחר ופיתוח בע״מ טל. 03-5354885

הד היום

על ירושלים ידו גורל

מ/ה הכנסת גמשה אתמול על הסכם אוסלו שלב ב', ההכרעה תיפול היום ואין זה עוד סוף פסוק. הנושא יעלה שוב, כאשר יבוא התור בשלב הקבע, ואם נדון על פי הויתורים שעשתה ממשלת ישראל בשלב ב' אם הממשלה תעמוד על מקומה, כמתבר שלא ידחק היום ותקום מדינה פלשתינאית, ובירתה ירושלים. ראש הממשלה חבריו משו את הכל מכלי "התרת נדרים", התכחשו לכל ההצהרות, ביתעיים ממשיך ראש הממשלה לדבר על ריבונות ירושלים על שני חלקיה, אם נתיחס ברצינות לפרסומים על תכנית שעליה דנים אדריכלי הסכם אוסלו שני אקדמאים, השנים, שאינם תופסים מקום בזירה הפרלמנטרית, כתגבשת כבר הצעה, להקים שתי עיריות מעליהן תהיה עיריה משותפת.

את הסכם אוסלו בישלו השנים על דעתו של ראש הממשלה, מאז זרמו מים לירדן, הרשות הפלשתינאית ניגשה כרצינות לקבל את התוכנית ובמהלך הזמן השיגו הרבה יותר משהניחו בשלב ההתחלה. אם תאשר הכנסת היום את תוכן ההסכם, ישיגו הפלשתינאים את מחצית תאוותם מתוך תקוה, שיש לה על מה להתבסס, כי במהלך הסדר הקבע ישיגו את כל היתר. רן פונדק ויאיר הירשפלד אינם חברי כנסת ולא חברי ממשלה, אבל הנסיון לימד, שיש להם משקל כבד יותר, הממשלה צועדת בעקבות הצעותיהם. הם רק פתחו את השערים והממשלה צועדת בהמשך.

בשלב זה הכל תלוי בקולו של אחד מחברי הכנסת. שני שכירי הצבעה, כבר קבלו את שכרם והם מצביעים בניגוד לדעותיהם הראשונות. אם יצחק רבין מוכן להיות תלוי בהצבעתם של השנים עליהם יש להוסיף את חברי הכנסת של סיעות ערביות, תהיה זו הצבעה עלובה מאוד שאין לה רוב מוסרי, אשר יעמוד מאחורי ההסכם. הרשות הפלשתינית יודעת, כי השניים סללו עבורה את הדרך לקראת הכרתה של ירושלים המזרחית כבירה הפלשתינית השומדת לקום.

מתנגדי התוכנית יוכלו להזכיר למר רבין, את ההבטחות שלו, שירושלים תהיה ריבונית תחת דגל ישראל בלבד, אך לא יהיה בכך להזיז את מר רבין מדעותיו. הרכבת שהתחילה לדהור לקראת השלב הסופי, לא תוכל להיעצר על ענין ירושלים. ההסדר המוצע לירושלים בשינויים קטנים יתחיל את דרכו לקראת הביצוע, בדיוק כפי שנעשה הדבר בהסכם אוסלו ההולך ומתבצע למרות כל גילויי ההתנגדות, אליה שותפים אישי צבא בכירים, אנשים שמילאו תפקידים בכירים במערכות הצבא המכירים את השטח יותר מכל אדם אחר. הרוב הפרלמנטרי שיתייצב לימינו של ראש הממשלה, יוביל את ממשלת ישראל לקראת הביצוע. לירושלים יהיו שתי עיריות, רעיונות שהועלו בעבר הרחוק. הפעם אין זה "סוד כמוס", כפי שהיה בעת גיבוש הסכם אוסלו.

חזקה על הנציגות הפלשתינאית, שתדע לנצל את נקודות התורפה ויבוא היום וירושלים תחולק לשנים ואין זה סוף פסוק. אתמול הכריזו על הרחבת גבולותיה של ירושלים, שתכלול את מעלה אדומים וגבעת זאב הוא הכריז גם על גוש עציון והעיר "ביתר", שיהיו חלק מירושלים, מעטים יאמינו שאכן תוכל ישראל לעמוד על תוכנית זו, מבלי לפוצץ את כל המו"מ בשעה שהפלשתינאים ישלטו כבר בכל אותם ערים, כמו שכם, ג'נין, קלקיליה, רמאללה, ואז יבוא התור גם של חברון, מבלי שישראל תשאיר לעצמה יכולת להתנגד והיא תיאלץ להמשיך בביצוע גם של התכנית של ירושלים, לבוא לקראת הרשות וליטול מישראל ויתורים, כפי שנהגה בדיונים על הסכם אוסלו בכל התחנות. עם עצם הגלאתה של תוכנית זו גילתה ממשלת ישראל את נכונותה לוותר על העיקרון של, ירושלים מאוחדת תחת שלטון ישראל.

ראש הממשלה להרב מנחם פרוש:

הוריתי להפסיק סלילת הכבישים העוקפים בשבת

ראש הממשלה, יצחק רבין, הודיע אתמול להרב מנחם פרוש, יו"ר אגודת ישראל בירושלים, כי הורה להפסיק את סלילת הכבישים העוקפים בשבת.

ראש הממשלה הסביר, כי סבר תחילה שהעבודה הינה חיונית ונוגעת לפקוח נפש הדוחה שבת, "ואולם השתכנעתי שניתן לוותר על עבודה זו בשבתות, אשר על כן, הוריתי להפסיק העבודה".

במכתב ששיגר להרב פרוש מתייחס ראש הממשלה גם לידיעות, כאילו יש כוונה להפעיל מחדש את טיסות "אל על" בשבת והודיע כי הידיעות הן בבחינת "יעורבא פורחא".

בתשובה הודה הרב פרוש לראש הממשלה על החלטתו למנוע חילולי השבת בסלילת הכבישים העוקפים.

טורקיה: 89 הרוגים ו־210 פצועים ברעידת אדמה

אנקרה — 89 בני אדם נהרגו ו־210 נפצעו ברעידת האדמה שפקדה את איזור העיר דינאר שבמערב טורקיה, מסרו מקורות רישמיים במנהלת המחוז.

עד שעות הערב של יום רביעי הוצאו מבין ההריסות 89 גופות, נמסר.

עבודות ההצלה הופסקו בלילה שבין יום רביעי לחמישי, וחודשו ביום חמישי בבוקר.

הסיבה להפסקת פעולות החילוץ הייתה אובדן קול פעימות לבו של אחד הקורבנות, הקבור מאז יום ראשון מתחת להריסות בניין בן ארבע קומות, בו היה ממוקם מטה משטרת דינאר.

הנשיא קלינטון הודיע על הסכם להפסקת־אש בבוסניה

וושינגטון — הצדדים הלוחמים בבוסניה הסכימו להפסקת אש בכל רחבי הרפובליקה, הודיע ביום חמישי הנשיא ביל קלינטון.

הנשיא הוסיף כי הפסקת האש תכנס לתוקף החל מה־10 באוקטובר, אם ימולאו מספר תנאים. כמו כן יפתח בארה"ב, סביב ה־25 באוקטובר, משא ומתן עקיף בין הצדדים, בסיוע מתווכים אמריקנים ושל מדינות אחרות של קבוצת הקשר בענין בוסניה — רוסיה, צרפת, גרמניה ובריטניה.

קלינטון ציין כי מיד לאחר מכן תכונס ועידה בינלאומית לשלום בפאריס. עם זאת לא נקב הנשיא במועד לפתיחת הועידה.

בשיחה עם כתבים בחדר העיתונות של הבית הלבן, אמר קלינטון כי הפסקת האש משפרת בהרבה את הסיכוי לשים קץ למלחמה, והכחיש כי ארה"ב תפעיל את מלוא השפעתה להשגת הסדר.

ההסכם להפסקת האש הושג על־ידי המתווך האמריקני ריצ'ארד הולברוק, העושה זה מספר ימים במסע דילוגים ביוגוסלביה לשעבר. (עתים־אי.אף.פי. ורדיטר)

הערבים עשויים להישאר ללא יצוג במועהב"ט

לוב הגישה את מועמדותה למושב הארעי במועצת הבטחון של האו"ם החל ב־1 בינואר, זאת למרות שהיא עשויה לא להבחר, ולגרום בכך לביטולו של כל יצוג ערבי במועצת הבטחון.

בנאומו בעצרת האו"ם הודיע עומר אלמונתסר, שר החוץ של לוב כי בכוונתה של ארצו להציג את מועמדותה בבחירות שיתקיימו בסוף החודש במרכז האו"ם בניו יורק, בהשתתפות נציגי 185 המדינות החברות באו"ם.

"אנו מבקשים להודות מראש לכל המדינות שיתמכו במועמדותנו למושב (במועצת הבטחון)", אמר אלמונתסר, ובכך פנה למעשה לתמיכתה של הליגה הערבית ושל הארגון לאחדות אפריקה.

ארה"ב צרפת ובריטניה פתחו במסע להסימת כניסתה של לוב למועצת הבטחון של האו"ם, לנוכח האשמות במעשי טרור התלויים ועומדים נגדה, ולנוכח עיצומי האו"ם המוטלים עליה.

"ללוב אין כל סיכוי להיבחר", העריך דיפלומט מערבי.

"מדינות ערב שרויות במבוכה לנוכח נחישותה של לוב שלא להסיר את מועמדותה", אמרו דיפלומטים ערביים.

"במהלך כינוסה של הליגה הערבית, בשעות הערב של יום שלישי בניו יורק בדרג שרי החוץ לא התקיים דיון ממשי בסוגיה זו", אמר אחד המשתתפים והוסיף כי "למעשה, המצב כולו השרה הוסר נחות על כל המשתתפים".

לדברי מקורות נוספים הציגה כוויית כי שאלת מועמדותה של לוב תידון במגעים חשאיים בין שגרירי מדינות ערב באו"ם.

לעומת זאת טענה לוב כי "התקבלה החלטה בדרג שרי הליגה הערבית לתמוך במועמדותה של לוב במועצת הבטחון של האו"ם".

הצעת־חוק להחלת ריבונות מלאה על בקעת הירדן

הליכוד מניח על שולחן הכנסת הצעת חוק להחלת הריבונות הישראלית על כל בקעת הירדן ולהחלת רצף טריטוריאלי בין בית שאן לים המלח — כולל המורדות המזרחיים של ההר. זאת מאחר ולדבריו, אין לסמוך על הממשלה שתבטיח את הגבול בין ישראל לבין הירדן על ידי נוכחות ישראלית, ולכן צריך לעגן מצב זה בחקיקה של הכנסת.

יצביעו למועצה הפלשתינית באמצעות מעטפות מבויילות. הסכם אוסלו ב' קובע שיוצבו קלפיות של אש"ף בירושלים. בבין טוען, שכדי להסוות את הקנוניה במקום המונח קלפיות, מדובר בהסכם על מיכלים התרמים, שאליהם יוכנסו מעטפות ההצבעה. המונח ועדת קלפי מוסווה על ידי המילים עובדי הדואר ההולנדיים.

דובר הליכוד מציין, כי ח"כ אליהו בן אלישר אמר כי מצע מפלגת העבודה קובע כי בקעת הירדן תשאר בידי ישראל, ולכן צפוי, שניתן לצפות לתמיכה בחוק גם בקרב חברי סיעת העבודה.

ח"כ בבין מהליכוד קורא לראש הממשלה יצחק רבין להתנצל על נסיון ההונאה נוסף, הפוגע בריבונות ישראל בירושלים. בניגוד להבטחות הממשלה תושבים ערבים בירושלים, לא

ועדת השופטים לפרס ירושלים לספרות תורנית סיימה עבודתה

ב־2 הפרסים הראשונים זוכים הרבנים הגאונים הגדולים רבי חיים פ. שיינברג ורבי בן ציון אבא שאול • באגף לתרבות תורנית מתכננים את האירוע לכבודה של תורה • מאות הזמנות נשלחו לרבנים ואישי ציבור

ועדת השופטים לפרס ירושלים לספרות תורנית מטעם האגף לתרבות תורנית סיימה עבודתה והחליטה על מסירת פרסים למחברים השובים מבין מאות פתים ובהם רבנים ראשי ישיבות ואברכים כמלים בתורה שהגישו את יצירותיהם לוועדת השופטים.

ב־2 הפרסים הראשונים זוכים הרבנים הגאונים הגדולים רבי חיים פנחס שיינברג ורבי בן ציון אבא שאול ולאחריהם כ־12 מחברים המייצגים את כל מגוון הציבור החרדי בעיר הקודש.

במחלקה לספרות באגף לתרבות תורנית בעיריית ירושלים החלו בהכנות קדחתניות לקראת האירוע הגדול שיתקיים במוצאי שבת קודש פרשת נח תשנ"ו יום השנה של בעל ה"חלקת יואב" זצוק"ל שעל שמו ועל שמם של בעל ה"אבן האזל" זצוק"ל והגרש"ז אויערבאך זצוק"ל ניתנים הפרסים כאשר ערב החגיגה הוא יום השנה של בעל ה"חלקת יואב" זצוק"ל. בטקס יוצגו ספרי ה"קבא דקשייתא" שיושלם עם סיום הדפסת כרך מיוחד של קונטרס שבו מראה מקומות על ה"קבא דקשייתא" שעליהם עמל הרה"ג ר' דוד מנדלבוים שליט"א והובאו לדפוס באמצעות גינו מר עמוס מר חיים על ידי המכון להוצאת ספרים שע"י "המרכז לעידוד מפעלי תרבות ומחקרים תורניים בישראל".

האגף לתרבות תורנית הוציא בימים אלה מאות הזמנות לרבנים ואישי ציבור רבני שכונות ומחברים לטקס ההסמכי שיתקיים כאמור במוצש"ק פרשת נח באולם הפצדי בירושלים בו יופיעו מרנן ורבנן שליט"א רבנים ואישי ציבור לכבודה של תורה.

אופטיקה הלפרין
בבעלות הרב רפאל הלפרין
חנויות הרשת
פתוחות במוצאי שבת ק'
הנחות ענק
לרגל הסגירה בחול המועד
ירושלים — סנטר 1 | תל־אביב — ארלוזורוב פינת אבן גבירול | בני־ברק — רבי עקיבא 92 | רחובות — קניון רחובות | כפר סבא — קניון הצומת | פתח־תקוה — חיים עוזר פינת הרצל

הסתדרות אגודת ישראל העולמית
הועד הפועל
הועדה המרכזית העולמית והארצית להפצת לימוד ה"דף היומי"
סיום מסכת שבועות
ביום רביעי הקרוב
ביום רביעי, י"ז תשרי, ב' דחול המועד סוכות, יסיימו אי"ה רבבות אלפי לומדי ה"דף היומי" את מסכת "שבועות" מלימוד ה"דף היומי" בתלמוד בבלי.
מרכזי אגודת ישראל בכל אתר ואתר נקראים ע"י הועדה המרכזית העולמית לארגן סיומים פומביים וחגיגיים בכל סניף של אגודת ישראל במדינתם, עם סעודות מצוה לגמרה של תורה.
לומדי ה"דף היומי" יתחילו למחרתו, יום חמישי ח"י תשרי בלימוד מסכת "עבודה זרה"

"אש תמיד" - מכון והוצאה לאור חסידי מודז'יץ
רח' מלכי ישראל 3 ירושלים
תשיתהו ברכות עד בלי די
מעומקא דליבא נשגר ברכותינו למזל טוב
קדם פני עט"ר ותפארתנו
הוד כ"ק מרן אדמו"ר שליט"א
ובנו הגדול ראש הישיבה הק' כש"ת
הגאון החסיד רבי **חיים שאול טאוב** שליט"א
לרגל אירוסי הנכדה־הבת המהוללה תחי'
עב"ג החתן המופלג מוכתר בתורי"ש עילוי וחריף
הרב **שרגא פייביש זלמנוב** שליט"א
נ"נ לקדושי עליון האדמו"ר מאופלא זצוק"ל
והאדמו"ר רבי יעקב דוד מאמשנוב זצוק"ל

ארגון נשות חסידי מודז'יץ בארה"ק
בנשיאות הרבנית תליט"א
ברכת מזל טוב לבבית וחמה
לרבנית הצדקנית מרת **ר. טאוב** תליט"א
ולכלתה רבת הפעלים מב"ת א"ח דראש הישיבה שליט"א
מרת **ש. טאוב** תחי'
ליום שמחתם באירוסי נכדתה־בתה המהוללה תחי' בשעטו"מ ולמז"ט
עב"ג החתן המופלג מגזע קדושים וצדיקי עליון
תהא זאת השעה, שעת השמחה, לרצון לפני בורא עולם להשפיע אך טוב לקהל עדת ישורון עד בלי די

בית החסידים דחסידי מודז'יץ בעיה"ק ירושלים
רח' הסנהדרין 6 — סנהדריה
ברכה לראש משביר
בגיל ובשמחה נעלה ברכתינו למזל טוב
קדם פני עט"ר ותפארתנו
הוד כ"ק מרן אדמו"ר שליט"א
ובנו הגדול ראש המוסדות הק' שמו מפארים ה"ה
הגאון החסיד רבי **חיים שאול טאוב** שליט"א
וכל המשפחה הכבודה
בשמחת ודינת הלב לעת אירוסי הנכדה־הבת המהוללה תחי'
עב"ג החתן המופלג מוכתר בתורי"ש עילוי וחריף
הרב **שרגא פייביש זלמנוב** שליט"א
נ"נ לקדושי עליון האדמו"ר מאופלא זצוק"ל
והאדמו"ר רבי יעקב דוד מאמשנוב זצוק"ל
בורא עולם בקנין השלם זה הבנין ומשמחה זו יושפע שפע רב בכל העולמות ישועות ונחמות עד בלי די

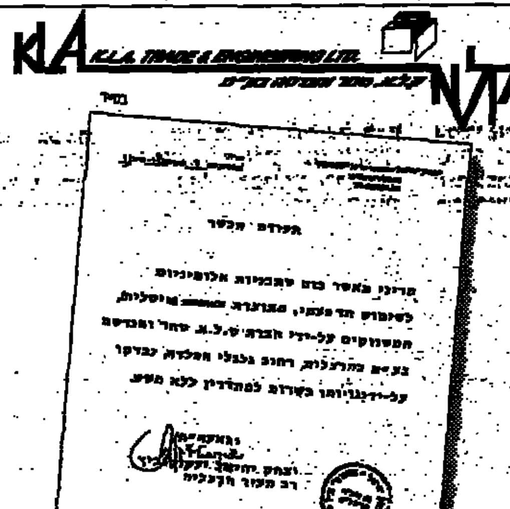
KLA K.L.A. TRADE & ENGINEERING LTD.
קל"א
אנו מבקשים להבהיר בזה, כי התבניות המשווקות על ידינו כשרות למהדרין, ללא חשש, וכי תהליך היצור שלנו אינו כולל כל מרכיב אשר עלול להוות סיכון כל שהוא לכשרותכם. זאת בניגוד לתבניות אחרות, אשר קיימות בשוק, שבתהליך היצור שלהן משתמשים בשומן שלא מן הצומח.
בברכת שנה טובה וגמר חתימה טובה.

חג שמח בסוכה
"בא לגן" בית קפה ומסעדה חלבית
לכבוד חג הסוכות מקימה מסעדת בא לגן סוכת ענק לכל אורחיה
פתוח בכל שעות היום לבילוי, לעסקים, וגם לאירועים משפחתיים (בריתות וכד').
טל' להזמנות 9349065/73
תפריט משובח ומגוון: סלטים, פסטות, דגים ועוגות תוצרת בית.
כשר למהדרין ע"י השגחת הרבנות
טוב לי כאן
קפה עלית
רח' עליה שניה 1, פ"ת, מתחת לבנין העיריה.
חניה בשפע בחניון העיריה ובקניון "ככר העיר".
טל: 03-9349073, 9349065

קרן עזרה לאברכים
שע"י מק"ת
לאברכים בני תורה
רח' רד"ק 19 ב"ב
טלפקס 03-5704687
מכירה מיוחדת
ארבעת המינים
בהכשרים מהודרים
במחירים מוזלים מאד
בני ברק: רח' ר' עקיבא 146
רח' הגר"א 12 03-6706329
קרית ספר: אבני נזר 26

מלון רון - צפת טל: 06-972590-1-2
פקס: 06-972363
חג סוכות בצפת
✔ מרחק הליכה לעיר העתיקה ✔ חדרים עם שרותים צמודים
✔ מיזוג אויר ✔ טלפון ורדיו ✔ בריכת שחיה במלון - רחצה נפרדת
✔ אוירה ביתית ✔ מטבח ביתי וכשר למהדרין גלאט חלק בהשגחת הרבנים ביסטריצקי ואליהו שליט"א ✔ הנחות לילדים ולחדרי משפחה
✔ בית כנסת במלון ✔ סוכה למהדרין
✔ פתוח לקבוצות במחירים מיוחדים

אשרי עין ראתה זאת!
הספור העולה על שולחן מלכים והמבוקש בעולם החסידות
"ביתו נאוה קודש"
...
ספר יסודי, בבית החסידי • עונג וגם שמחה, בצל סוכה

המודיע
העיתון של היהדות החרדית

עירית תל־אביב־יפו
המחלקה לתרבות תורנית
ביהמ"ד בית אברהם ואשלוי
שד' בן גוריון 71 תל אביב
בנשיאות כ"ק מרן האדמו"ר שליט"א
הציבור מוזמן
לשמחת בית השואבה המרכזית
ברחובה של עיר בעם רב ובהמון חוגג
ביום שלישי ט"ז בתשרי תשנ"ו (10.10.95) א' דחוהמ"ס בשעה 7.00 בערב
מול בית מדרשנו שד' בן גוריון 71 ת"א
בהשתתפות: אדמו"רים, רבנים, אישי ציבור ונציגי העירייה
בתכנית: פתיחה והנחיה הרב אלימלך פירנגאר
משא מרכזי: כבוד הרב הראשי לישראל
הגאון הרב ישראל מאיר לאו שליט"א
הזמר והמלחין המפורסם יהודה גלנץ ולהקתו
במופע מיוחד "נעלה לבית המקדש"
תאורה קולית מיוחדת ומרהיבה על מסכי ענק
בואו בהמוניכם
הגרלת ענק והפתעות לילדים
כיבוד קל ושתיה בסוכה
מי שלא ראה שמחה זו לא ראה שמחה מימיו

בס"ד

לציבור מאורגן
נמשכת המכירה
לפרוייקט המגורים לציבור החרדי
ברובע ז' באשדוד
■ דירות 3 חדרים לזכאי משרד השיכון בלבד
■ דירות 4, 5, 6 חדרים עם מרפסת סוכה ו/או אפשרות לגינה
■ דירות פנטהאוז 5, 6 חדרים
הדירות נבנות במסגרת פרוייקט שיתופי משרד הבינוי והשיכון ומינהל מקרקעי ישראל
משהב חברה לשיכון בנין ופיתוח בע"מ
■ תל-אביב: רח' לילינבלום 27, טל. 03-5164631
■ ירושלים: רח' הנרדם 1, טל. 02-254181
פרסום אתי

עיריית תל־אביב־יפו
"זה היום עשה ה' נגילה ונשמחה בו"
בשמחה רבה הננו לבשר לציבור שוחרי התורה בעירנו על
חגיגת בית השואבה
וסיום לימודי מסכת שבועות ותחילת לימודי מסכת עבודה זרה
במסגרת לימוד הדף היומי העולמי, בהשתתפות רבנים ואישי ציבור
החגיגה תתקיים אי"ה ביום רביעי י"ז בתשרי ב' דחוה"מ
בסוכת בית הכנסת דחסידי גור שברח' בר אילן 4 תל אביב, בשעה 8.30 בערב
בתכנית:
סיום לימוד מסכת שבועות ע"י הרה"ח ר' **לייבל וקשטוק** שליט"א
תחילת לימוד מסכת עבודה זרה ודברים מענייני דיומא ע"י הרה"ג ר' **משה פנחס זנדר** שליט"א - רב אזורי בת"א
דברי ברכה: ע"י הרב **גבריאל מורגנשטרן** שליט"א
חבר מועצת העירייה
ינעים את הערב ר' **דוד פריד** בנעימות חג חסידיות
ושמחת בחגך והיית אך שמח! הציבור מוזמן

משה עקיבא דרוק

אין סיבה למסיבה

הרעיון בדמיון, שהציע לכנס בבזל כנס שיציין מאה שנה להופעת ספרו של תיאודור הרצל "מדינת היהודים", נשמע כחזון בלהות. הציונות שעליה דיבר הרצל לפני מאה שנה איננה יכולה לחוג את חג מכוונה ההיסטורי. רק אנשים שאינם עומדים על עומק המשמעות ההיסטורית, יכולים לדבר על נצחון של הציונות. חמישים שנה אחרי שקמה המדינה היהודית בגבולות החלוקה, וחזון קיבוץ גליות שהוצב במרכז שאיפותו של הרצל, הונגשם על אפר הכבשנים, של ששה מליון יהודים אינו יכול למצוא נחמה שרק חמישה מליון יהודים הגיעו לארץ. הכור האטומי, פרי יוזמתם של אנשים פוליטיים בישראל, אינו יכול לשמש מצבת זכרון לאו־תם שש מליון יהודים שעפרם פזור בכל רחבי אירופה. חמישה מליון יהודים אינם אפילו חלק זעום לעומת האובדן הגדול שממנו סבל העם היהודי.

רוב מנין ורוב בנין של העם היהודי בכל הארצות אינו יושב על המזוודות ומחכה לתור שלו לעלות על המטוסים שיביאו אותו לחוף מבטחים. לדבר על נצחון רעיון כשעה שבאופק הופיעו עננים שהודים על שמי ארץ ישראל ויהודים רבים מתהלכים באוירה קודרת, זה יותר מדמיון פרוע, הרבה יותר משמאה היה בזמנו הרעיון הדמיוני. אם הרעיון שהעלה באוב תיאודור הרצל נועד להעניק "מקלט בטוח ליהודים שהיו נרדפים בכל מקום" הרי שרק מי שעיוור בשני עיניו יכול להתעלם מן העובדה שהמקום היהודי על כדור הארץ בו אורבת סכנה ליהודי, היא ארץ ישראל. אם נפגעים היום יהודים בבואנוס איירס שבארגנטינה או בציריך שבשוויץ או בכל מקום אחר, צורה חדשה זו של אנטישמיות יונקת השראה מן הסכסוך של מאה שנה בין היהודים וערבים שראשיתו חופף את שני התאריכים. לא הכור האטומי שממלא תפקיד מישני של דוזיל, המבריש את שונאי ישראל הזוממים נגד מזימות רשע; לא העוצמה הצבאית הגדולה שמכוחה ניצחה מדינת ישראל, איננה יכולה לגרש את רגשי האימה שממלאים כל לב יהודי מטאגר "הסקאדים" הממלא את אסמי הנשק שצברו מדינות כמו איראן או סוריה, ומאיים על כל נקודה.

אפילו שמעון פרס, המרבה לדבר בלהט על "מזרח תיכון חדש" הבוער בלבו כתנור אש, אינו בדעה שישראל יכולה לוותר ביודעין על יתרונה הצבאי. גם מדינה כמו מצרים ממשיכה להצטייד בכל אמצעי הנשק ההרסניים, להיות נכונה ליום קרב וצריך להיות עיוור צבעים, לא לראות הסימנים האדומים המתנופפים בקהיר, באלכסנדריה וביירות. בכל מקום ממשיכה ההתנגדות לנוכחותה של האומה הישראלית שיותרה ביהודים גם על הקושאן שיש לעם ישראל מפי הגבורה, ההבטחה האלוקית כי "לך ולזרעך אתן את הארץ הזאת", הבטחה זו הרבה יותר עתיקה מכל האידיאות שצצו במוחו הקודח של תיאודור הרצל.

* * *

התנועה שחולל אותה, העבירה מספר גדול של יהודים להתבוללות שהיא מקומה הטבעי של אותה תנועה, איננה יכולה לציין או לחגוג, את נצחונה של האידיאולוגיה, שהתיימרה לגאול את עם ישראל מגלות עולם. מכמה וכמה סיבות אין לנו כל רצון לחטט בזכרונות, ברעות מהיכן ינק היטלר ימ"ש את הרעיון של "הפתרון הסופי" עליו ניצח, אחרי שעלה רעיון מדינת היהודים של הרצל. אין אנו מעיזים לעשות חשבונו של עולם. יש מנהיג לבירה אשר גזר גזירה איומה זו על ישראל, ואין אנו נכנסים לעסוק בנושא שהוא למעלה מבינת אנוש.

התנועה שאותה ביקש הרצל להיות עוגן הצלה פיסי, הקדימה את תקופת השואה ולא עלה בידה להציל את ששת המליונים שהובלו לטבח למראה עיניו של העולם הנאור, וביניהם יש לציין בצער את התנועה שעשתה את דם יהודי כשמן להניע את הגלגלים של מכונת ההשמדה, ומי שמבקש להכחיש עובדה זו, ייטיב לקרוא בכל אותה ספרות שהפכה לכתב קטרוג איום, כלפי כל אלה שנתנו את כל אשר להם כדי להגשים את הרעיון של הרצל. היו אלה מאה שנים עקובות דם דוקא בארץ שנועדה לשמש "בית לאומי" לעם היהודי.

לעתים אנו שומעים שאלות קנטרניות וחסרי־דעת, המעלים ממחשבותיהם שאלות שאסור לעסוק בהן, שאלות שאין אנו מעיזים להעלות. הרהורים על דרכיו של הקדוש ברוך הוא, על שבמצער אל הכבשנים, היו גם שמנה וסלתה של שומרי תורה ומצוות, אבירי האומה שרי התורה והיראה, ובכך קידשו את השם. התשובה על כך, קיבלנו מאותו הפרגוד, כי כך נגזר, "כי בזאת אתם נלכדים", האין להזכיר את רבי ישמעאל שטיהר את עצמו בסילודים ועלה למרום. אנו אנשים קטנים, צריכים רק לספר בשבחו של הקדוש ברוך הוא, שמתוך האפר הקים לתחיה את מרכזי התורה והיראה, שכמותם לא קמו לעם ישראל עשרות בשנים שקדמו לשואה.

* * *

עם ישראל לא נגאל מיסורי גלות. בתקופתנו פועלת מכונת ההתבוללות שאינה זקוקה למשרפות הגאז. מכונה זו מפעילה את עצמה יומם ולילה, ומרובים הם האנשים שמדברים השכם והערב על עתידו הקודר של עם ישראל, החולך ומתכלה בעקבות מגיפת ההתבוללות. מגפת שכל באים לא ישוכנן, אלא אם תתעורר מדת הרחמים להשיב בנים על אבות.

יורשיו האידיאולוגיים של תיאודור הרצל, ממשיכים לשאת את דגל הגאולה הפיסית, במקום להתאבל על חלק גדול של האומה הישראלית שהולכת ומתאבדת לדעת, אין להם כל סיבה לחגוג את "סיום הציונות" ראש הממשלה הנוכחי, שהוא אחד מן האנפשרמפסים של אידיאולוגיה זו, העיז בשבוע שעבר להזיק מרה ביהדות הדתית בארצות הברית. רבין הזכיר לנו את ההצעה של הרצל, לסגור את הרבנים בתוך קרקסטים ולמנוע מהם השפעה על מהלכים מדיניים, כדי שלא יפריעו לו בהגשמת חזונו.

אנשי השמאל שיצאו בשבוע שעבר למחנה הפליטים "דהיישה" ברוך לחברון, וביחוד עם תושבי המחנה ביקשו להפיל את הגדרות, שמטרתם למנוע זריקת אבנים על יהודים הנוסעים לחברון או לישובים אחרים. מאלה דוקא מאלה צצה ועולה דמותם הגאלחת של אלה ששיתפו פעולה עם הנאצים שנקראו בשם "קאפו", ועד כמה מבלבלים האנשים, צריך ללמוד מתכניתו של רבין, הדוגל בהפרדה גמורה מצד אחד ומצד שני מוכן לקלוט מאות אלפי גויים מבכן ומלידה, שנכנסו לכאן מכוחו של "חוק השבות", או מכוח נשואי תערובת, שפגעו בשולי המחנה ולאו רק בשוליים, ולא פחות מזה באותם קמפוסים אוניברסיטאיים, בהם מוצאים מקלט בעזרתה של ממשלה ציונית, ששברה את כל הגדרות את כל אמצעי ההפרדה, שמבקש ראש הממשלה להקן מפני שבאתם העזה של תושבי המדינה הפלשתינית, העומדת לקום לפי חזונו של מנהיג השמאל, האיש שרואה את התגשמותו של החזון המבטיח, של הרצל לפני מאה שנה.

* * *

אפילו החסידים השוטים של תהליך השלום, מוכנים להודות, שעוד יעברו עשרות או מאות בשנים עד שתשקע השנאה הכבושה של הערבים הפלשתינאים, אלה המלבים אש השנאה למדינת ישראל, שנאה שלא עשקו בה כל השנים כאשר הקהילות היהודיות במזרח התיכון הפלסטו ושגשגו, כשבראשם עמדו אותם רבנים שלפני חזונו המ־סוף של הרצל, ביקש להכניס אותם לבלתי כלא, שנאה שינקה מקורה הנשבר של הטמציזם ההיטלריסטי.

רק מי שאינו יודע, כיצד חיו יהודים רבים בחברון ובעזה על מי מנוחות בשנים הקודמות, יכול לוותר בקלות דעתו על חברון, שבה נמצאים קברי אבות, אלה אינם מכירים ואינם יודעים איזה מקום כבוד תפסו בהיסטוריה, אותם גדולי ישראל כמו "הראשית חכמה" ובעל "שדי חמד", שהשפיעו על חייה של הקהילה היהודית, קהילה שהתנהלה על מי מנוחות עד שירדה עליהם אש השנאה שאת הדלק שלה שאבה מבארה המבוזה של התנועה שהמיטה אסון על האומה הישראלית ובמקום זרקו את אויהם לבור שאין בו מים אבל נחשים ועקרבים יש בהם.

הרעיון שמצא את ביטויו בספרו של תיאודור הרצל, שמשום מה קיבל את התואר של "מייסד המדינה", תואר בו משתמשים כל אלה שהלכו שולל אחרי הזיותיו. גם אם מציגים את עצמם כשומרי תורה. כאלה שעשו חיבור בין "דת ולאומיות" ניצבים היום לפני שוקת שבורה. רבים מהם תוהים על הרא־שתות, ורבים מכבים לשפך את המתם על העצים והאבנים, אלה שהאמינו בהם שיביאו לעם ישראל את הגאולה והתמורה. כבר לפני שנים כתב סטודנט באוניברסיטה העברית, לפני שנכנס להוך מחנה שומרי תורה, עבודת סיום, בה מבקש לעשות השוואה בינה לבין הנצרות, הא־מונה על "רעיון השיתוף", רחמנא ליצלן.

* * *

בעקבות הנכונות של ממשלת ישראל לחזור אל התקופה שבה החליטה עצרת האו"ם לחלק את ארץ ישראל לשתי מדינות. הצעה שנדחתה על ידי ההנהגה הערבית, זו שטענה כולה שלי, אנו נזכרים בפגישה שהיתה לאחד מוותיקי הישוב ובמניו רבי נפתלי צבי פרוש זצ"ל, עם מנחם אוסישקין אחד המנהיגים של הציונות, והציע לו למצוא דרך לניווך לשלום, לחיות היהודים בצד ערבים בשלום, כפי שחיו בשלום כל השנים.

הצעה שבכוחה אפשר היה לבנות מקום מקלט ליהודים ולהציל מליונים, כמו ארץ הצבי, השיב לו אותה אישיות ציונית, "לא באנו לכאן בזכות הבקשיש, כי אם בזכותה של "הצהרת בלפור", אנו נחיה ונבנה את הארץ בזכות ולא בחסד".

מי יכול לגלות עפר מבין עיניו של מנחם אוסישקין, לראות עד כמה מן החכמה היתה ברעיונו של אותו ותיק וחכם, שבנגוד לכל מנהיגי הציונות זכה לראות עולמו בחייו וממשיכים גם אחרי מותו בנים ובנות נכדים ונינים ובני נינים, לחיות בארץ ישראל עוסקים בתורה ובמצוות ובאלה נמצאים אלפים ורבבות שבדרכם היו יכולים לחיות בשלום עם השכנים כפי שחיו הם ואבותיהם, שנים רבות לפני כן, מבלי להקריב כל כך הרבה קרבנות שקברותיהם ממלאות כל חלקה טובה בארץ ישראל, במקום להחזירה כפי שעשו זאת ראשוני מיסדי הישוב היהודי, ללא כל צורך בגדרות ובכבישים עוקפים ובכל זאת חיו בהפרדה.

יצחק מתתיהו טננבוים

לגרש משבשי־שמחה

ימים אלו, אשר בין יום הכיפורים לחג הסוכות, טרודים ישראל במצוות ובמעשים טו־בים. יפים הם בני ישראל בכל השנה כולה; כל שכן וקל וחומר כשהם אצים־רצים — זה לולבו בידו וזה אתרוגו בכפו, זה נודר סכך לסוכתו וזה טוען מטעמים וממתקים לחג ולמועד.

יפה להציף מבט על יהודים של כל ערבי־שבתות ומועדים, אך יפה שבעותיים בערבו של חג הסוכות. בכל שנה ושנה בימים אלה, לאחר שהלבבות השתייפו והתלבנו בקדושתם של הי־מים הנוראים, והעינים טוהרו בסליחה ובכפרה, אנו מתרגשים מחדש מצבאותיו של הקב"ה. אלו הם יהודים עשירי־רצונות, שצרכי המצוה הרבים אינם יקרים מדי עבורם, וטרם נתבעים — נותנים, עבור כל מה שציוה עליהם בורא־עולם.

תמיד, בכל שנה ושנה, איננו נמנעים מלשוב ולהביט בחילותיו של שוכן־שמים, כיצד מרצים את בוראם בכל לב, בכל כיס ובכל און. ואם אמרו: גדולה הכנה למצוה יותר מן המצוה, יכול כל אחד ואחד להווכח בכך בשווקים וברחובות של יהודים־של־מצוות.

אין כיופי זה בכל חללי עלמא.

***

אך התמונה הנהדרת הזאת מתעוותת, ולא במעט, מפני היותנו שרויים בגלות, בהסתר. ולא סתם גלות ולא סתם הסתר, אלא גלות־שבגלות והסתר־שבהסתר.

ואי אפשר להבליג — אף כי ימים אלו ימי חג הכנה־לחג הם — שלא תתפרש הבלגתנו ושתיקתנו שלא כדין, ושלא יאמרו "על כבודי לא מחיתם". ניצב לו ראש ממשלה, יהודי במקורו וישראלי באזרחותו, בהשקפתו ובהכרתו, בין אנשי האומות, בין הגויים אשר בגדולה שבג־לויות היהודים בזמן הזה: אמריקה, ומדבר דברי כפירה ומינות. בהבל־פיו ביקש לבטל את הוד־הודו הראשונה של תורתנו הקדושה.

רבין דיבר על התנ"ך — אף כי הבנתו בתורה, נביאים וכתובים, וידיעתו בהם, שואפת לאפס מוחלט. "ראש ממשלת ישראל" בקושי יודע לבטא פסוק עם ניקוד מלא, ולרוב עם שגי־אות!... כמותו, גם שר החוץ, מר פרס, דיקלם פסוק מתוך ה"מחזור". שני האישים, היודעים היטב בליבם כי מעשיהם המדיניים אינם יהודיים [אולי ישראליים...!] חשו צורך נפשי להזכיר מוטיבים יהודיים באומי הכניעה שלהם. תמיד כשהם מקרבים מ"במות־לעם", הם דואגים לפייסי יהודים דתיים עם פסוקים מן התנ"ך או מספרי התפילות. אך לרוב, כשיהודים יודעי תנ"ך ותפילה מאזינים להם, הם כובשים פניהם מבו־שה, איך יהודים — המטילים לעצמם שלטון על העם ועל הארץ — אינם יודעים לצטט פסוק השגור בלי שגיאות על כל פה של ילד יהודי.

רבין נאם נאום כניעה על מדשאות הבית הלבן בוושינגטון. לאחר מכן הוא אמר [והוסיפו לצטט את דברי ההבל שלו] שהתנ"ך הוא "ספר מאכו מישגה", "התנ"ך הוא בשבילי לא ספר לרישום מקרקעין" — עפרא לפומיה. והוא אמר זאת לעיני הגויים ולאוזני מיליוני היהודים החיים בארצות הברית. וכל כך למה? מפני שיהודי ארה"ב מתנגדים למדיניותו. וזהו של רבין לא שקטה עד שאמר על הקיבוץ היהודי הגדול בעולם — יותר ממספר היהודים החיים במדינת ישראל! — שהם "מוקצים בעיניו" — עפרא לפומיה.

על מדשאות הבית הלבן, לאחר שידיו חתמו על טאבו לפלשתינים בארץ ישראל, אמר: "על כל כרם, על כל שדה, על כל עץ זית, על כל פרח, חקוק כאן חותמה העמוק של ההיסטוריה היהו־דית של ספר הספרים שהודשנו לעולם כולו, של ערכי המוסר, המשפט והצדק". "כל מקום בארץ הנביאים" — אמר רבין בטקס החתימה — "הם חלק בלתי נפרד ממקורותינו". אך נאום זה, כידוע, הוכן למענו על ידי עוזרו האישי הנאמן, מר איתן הבר. דברים אלה, לא מעצמו ומליבו הגה; לא מעיונו וסגנונו, כי אם נאום משוכתב מוכן, שנקרא מתוך דף מודפס שהופץ מראש.

אבל את דברי הכפירה, אמר מליבו, מהרגשתו האישית, מהבנתו הלקויה ומיחסו הלועג לקודש וליקר לעם ישראל. אילולא הבסיס הטריטוריאלי שהע־ניק התנ"ך לעם ישראל בארצנו, לא היה רבין "ראש ממשלת ישראל". ואילולא הטאבו הארצישראלי לעם ישראל, לא היתה קמה מדינת ישראל.

***

את אשר יגורנו מהסכמי־אוסלו בא. החשש הטריטוריאלי, עם כל בעייתו הבטחונית, איננו כה קשה — בשעה זו! — כעצם קיעקוע זכותנו התנ"כית על ארץ ישראל.

רבין האנטי־תנ"כי, חמור בעינינו שבעתיים מרבין הפשרן, חברם וידי־דם של ערפאת ואבו־עלא. רבין, הכופר ב"רישום המקרקעין" שתורת ישראל רשמה לידיעתם של כל אומות העולם וגויי הארצות, מסוכן שב־עתיים מרבין המדינאי. כל עוד הסת־מך רבין על שורשי ויסודות היהדות בכל הקשור לפעילותו המדינית והב־טחונית, הבהלה שלנו לא היתה נוראה כל כך. כל עוד רעיונו הבסיסי — לא הדף המודפס של איתן הבר — היה נשען על התנ"ך שלנו, אלא שהשקפתו המדינית הכתיבה לו מהלכים מסויימים, החששות שלנו, עם כל כובדם, היו פחות מרגידים.

אבל כאשר רבין כופר מעיקרו בזכותנו התנ"כית "על כל כרם, על כל שדה, על כל עץ זית, על כל פרח", כי אז אנו באמת חוששים. משליש שכזה לא יכול הטוב לבוא. איננו מיואשים ולא מפילים־פנים, אבל אנו יראים, כאזרחי המדינה הזאת, מפני מנהיגי־מדינה שאבדו את הא־חיזה היחידה שהיתה — אפילו לתי־לתים שבהם — בתורת ישראל: ארץ ישראל.

מבחינה יהודית, איננו סבורים כי האומה הישראלית קשורה למדינה הישראלית, ולא העם היהודי לממש־לת ישראל. העם היהודי הוא יישות בפני־עצמו, מעל לכל ארגון מדיני, ויהא ישראלי. אנו מאמינים כי ארץ ישראל תינתן לנו לנחלת עולמים, ואנו התפללנו על "יתמלוך אתה הוא... בהר ציון משכן כבודך ובי־רושלים עיר קדשך", "וידע כל פעול כי אתה פעלתו ויבין כל יצור כי אתה יצרתו", ואז כל האירועים המדיניים הללו, הן של ממשלה זו והן של קודמותיה, לא יהא להם זכר בתפארת היהודים.

אבל ממשלה המושלת על שטחים בארץ ישראל, ושלטון השולט על אזרחים יהודיים בארץ־קודש, מסוכנים מבחינה אזרחית. אם בממשלת רבין, חברה שרת־תקשורת — אשר זכות ההצבעה שלה בעד או נגד פעולות ממשלה אלו ואחרות, מכריעה בנושאים שחיי־אזרחים תלויים בהם, ושרה זו סבורה, כי ערבים שרצחו יהודים חפים מפשע, אזרחים נוסעי אוטובוסים שלווים, הם "לוחמי שחרור", ש"רצחו בעד אידיאל" — החששות האזרחיים המקננים בקר־בנו קשים ומשודרים.

העוקב אחר היישות הישראלית בגלגולה הפרו־פלשתיני, והמביט על הכת השולטת באמצעים כאילו דמוקרטיים על המדינה הזאת, מודאג מאוד כאזרח, כגר וכתושב. לאשרינו, אנחנו חיים כאן כיהודים! — כיהודים ברצוננו וכישראלים בעל־כרחנו. כיהודים אנו כאן לפני היישות הישראלית והנה כאן לאחריה. אך אנו מאמינים כי בנהרה יוושעו יהודה וירושלים תשועת עולמים, תשועת־שמיים. ולכן אנו שמחים ומאושרים, מגרשים כל משבשי־שמחה מאיתנו, ומצפים לזמן שמחתנו — שמחת עולם!

המלחמות הכפרניות של מי שאנו חיים בצילן כאזרחים, הן המטרידות מנוחתנו. טרידה זו לא היתה פוסחת עלינו, גם אילו חיינו בקרב שלטון וממשל אחר. סיבות אלה, הן הכניעות אותנו נגד מדיניות הממשלה. לא הימנית הטריטוריאלית ולא ההסכמות המדיניות הן אשר מרגיזות אותנו עד דכדוכה של נפש. עם כל חומרתן, ועם כל סיכוניהן, ועם כל האנטי מוסריות החברתית אשר בהן, הן גורמות לנו פחות יסורי־השיבה מאשר הכפרנות העקרונית של ממשלת רבין. סכנה זו חמורה לאין ערוך מהסכנות הבטחוניות, שהרי היא מערערת מעצם היסוד את זכותה של ממשלה זו להנהיג ישוב יהודי־אזרחי בארץ־קודש.

***

אם ראש ממשלה ישראלי, יהודי במקורו, מעליב יהודים כ"מוקצים" בעיניו — עיניו טעונות בדיקה וליבו דרוש חקירה.

הוא פגע באותם יהודים אזרחי ארה"ב, לא מפני שהם מפקירים את ביתם ובטחונם לנישואי תערובת, ולא בגלל שהם ממעטים את העם היהודי בהתבוללות שואתית, כי אם בגלל שהם יהודים המתנגדים למדיניותו, הנראית בעיניהם פחות יהודית משהיא צריכה להיות, ועליהם מתבטא רבין "יהודים מוקצים" — אוי להם לאזרחי מדינת ישראל החיים חיי אזרחים מדי־נית הפוליטית תחת ממשל ושלטון שהוא הראש שלהם.

התפיסה היהודית של רבין השתבשה, או שלא הכרנו אותה לפני כן. כל ההווייה היהודית־דתית שלו שקועה עמוק בזיון הפלשתיני, להם "חנן" חלק בשטחי ארץ ישראל היהודית, מפני שהוא, רבין, כופר בתורת משה, בחזון נביאינו, ובמסורות חכמינו זכרונם לברכה.

זו הטרגדיה של המבנה האזרחי־שלטוני במ־דינה הזאת. הקשר החילוני, הרקום בין הממשל השמאלני ועמו התקשורת, לבין היישות הפלש־תינית והגוורדיה הבינלאומית שניצבה כשושבין על מדשאות הבית הלבן האמריקאי, הוא המוליך ומוביל את המדינה הזאת למורד ההתאבדות.

העוקב אחר היישות הישראלית בגלגולה הפרו־פלשתיני, והמביט על הכת השלטת באמצעים כאילו דמוקרטיים על המדינה הזאת, מודאג מאוד כאזרח, כגר וכתושב.

לאשרינו, אנחנו חיים כאן כיהודים! — כיהודים ברצוננו וכישראלים בעל־כרחנו. כיהו־דים אנו כאן לפני היישות הישראלית והנה כאן לאחריה. אך אנו מאמינים כי בנהרה יוושעו יהודה וירושלים תשועת עולמים, תשועת שמיים. ולכן אנו שמחים ומאושרים, מגרשים כל משבשי־שמחה מאיתנו, ומצפים לזמן שמ־חתנו — שמחת עולם!

מרדכי גורליק

מצא את ההגיון!...

שתי זוויות־ראיה, בנסיון להסברת התפרצותו של ראש־הממשלה נגד יהודי ארצות־הברית. רק באחת מהן, נשמעת ההתפרצות הגיונית. לבחירתכם!

דאג לא יתכן, כי ראש־ממשלת ישראל — יהיה מי שיהיה, ותהיינה דעותיו והתנהגותו אשר תהיינה — יהיה לא־הגיוני בצורה כה קיצונית. לא יתכן ולא יעלה על הדעת, כי מי שעומד בראש מדינה — ותהיה זו קטנה, אחרי־ית תלמית ככל שתהיה — לא יעמוד בקריטריונים מינימליים של אדם מן הישוב.

גם אם האשימו אותו לשעבר בנטיה לשתיה; גם ייחסו לו פעם עצבים־חלשים; גם אם זקפו לזכותו איבוד עשתונות — היה זה רק לפני הבחירות; למאז עלה על כסא ממלכתו, חדלו ההאשמות הללו להיות רלוונטיות. אדרבה! מאז עלותו לשלטון, הרי שהאזרחים בכלל, ומתנגדיו בפרט, הם אלה החשים את הנטיות; הם אלו שעצביהם נהיו חלשים, והם אלו שאיבדו עשתונות — — —

גם העובדה, כי למאז הבחירות האחרונות ועד היום, לא קם בעם כח חוקי ומאורגן כדי להפיל את הממשלה הזו, ולאחר כל 'הצבעות האימון' הקריטיות ב'כנסת', מצליחה היא לשרוד — מוכיחה בעל־כרחינו, כי מעשיה והתנהגותה של הממשלה הזו וראשיה, אינם אבסורדיים באופן מוחץ וטוטאלי — — —

ולכן, אם קם ראש הממשלה ההגיוני הלזה, ומחולל שערוריה אבסורדית ביחסים שבין מדינת־ישראל ליהדות ארצות־הברית — מוכחת הדבר, כי טמון כאן איזשהו 'הגיון'; כי קיים איזשהו הסבר ראציונאלי להתפרצות המוזרה הזו; שהרי לא יתכן להפטיר כלאחר־יד: "משר־בע? משוגע!" לא יתכן ליחס את ההעלבה הבוטה של יהודי ארצות־הברית, לאי־הגיונותו של ראש־הממשלה בריוא, לכמה לסנגר עין; בל נשכח, כי ב'ראש־ממשלה' הדברים אמורים, והתנהגותו ההגיונית היא כורח המציאות!

אם מצא ראש־הממשלה לנכון, לתקוף את יהודי ארצות־הברית, בלהט הלשון המתהפכת שבפיו, ולכלות בהם את חמתו על אי־תמיכתם במדיניותו הפרו־אש"פית של ממשלתו — הרי שבוודאי יש לכך הסבר! — — —

אם הבין ראש־ממשלת ישראל ברוב תבונתו, כי אסור ליהודי ארצות־הברית — המשמשים למעשה כעמודי התווך של המדינה הציונית, בהשפעתם העצומה, הן על ההחלטות המתקבלות ב'בית הלבן' והן על התרומות המתקבלות ב'מגבית המאוחדת' — להתערב ולהוות דעה לגבי מכירת החיסול, שמבצעים הוא וממשלתו באדמותיה של ארץ־ישראל — מן הסתם, יש בכך מן התבונה! — — —

אם מכריז ראש־הממשלה האמור, כי גם לאחר כל המליארדים, שמזרימים 'הציונים האמוניים' שבקהילות האמריקאיות לקופתה של המדינה הדמוקרטית במזרח התיכון, אין להם זכות דיבור לגבי מדינת־ישראל, מכיון שבניהם אינם משרתים בצה"ל — סביר להניח, כי הוא יודע מה הוא אומר! — — —

אם סבור ראש־הממשלה, כי זכות הדיבור הזו שמורה אך ורק ל'שמאלנים' הישראליים, מהם המצרפים לשורת בוחריות שב'שטחים הכבו־שים'; או מהם המשרתים ביחידות הצליליות ל'פינוי מתנחלים'; באשר מהם ובניהם הנכ־בוזים 'יהודי ויהודים' ויהודי' להיות על סיר־הבשר שבארצות־הברית — בוודאי יש להגיקה בתכנים! — — —

אם קם ראש־הממשלה, ושותק בלהט, כי להזכי־כי ערפאת ושותפי הקמתה של מדינה פלשתינית בארץ־ישראל, יש יותר זכויות להוות דעה בקשר לגורלה של מדינת ישראל, מאשר לפחות הגול־בות היהודיות באמריקה, מדינות חלב למיכלי האוצר בישראל, וממממנות בכך את ביסוס של־טונו של יאסר ערפאת, בעזה, ביריחו, ברמאללה ובחברון — מוכרח להיות שהוא צודק! — — —

אם נתקף ראש־הממשלה בהיסטריה וצווח באוזני יהודי ארצות־הברית: "תנו לי הרגשה — והדעות התייקו אצלכם!" — אין ספק שהוא הגיוני! — — —

המסלה שלפנינו היא, אפוא, להאיר את המ־אורע מזוויות־ראיה שונות, ומתוך הנחה מוקד־מת, כי הזווית, בה יראה ראש־הממשלה סביר והגיוני — היא הזווית הנכונה!

בבקשה:

* * *

זווית־ראיה א':

— — — הפראקי המנוהג, העניבה המ־הודקת ה'צילינדר' המבהיק, לא הסתירו את החותם של ה'שנורר' כלל ועיקר. חיוכו המתוח מאוזן לאוזן, קידותיו העמוקות בפני כל דלת נפתחת, דיבורו המתחנן והתרפסותו לפני כל בעל ארנק, הגבירו חיש־קל את ספקותיו...

העשירים, אלו אשר דלתות בתיהם אינן נעות על ציון, באשמת מקבצי הנדבות המחזירים על הפתחים, ואשר עקב כך בקיאים הם כבר ופניהם מנוסות להכיר באורחים מסוגו של הלזה, נתקפים היו בקבס לנראה פני המחייכות הנחק המתנצן שבעיניה, לנגד עיני הזהם, נדמים היו לראות בעלוקה, מתבצת דם; או אף גרוע מכך: הנץ אימתני, המחייך לכל רוחב פיו, עת נעץ הוא בטרפו את מלתעותיו החדות — — —

אף־על־פי־כן, בלית־ברירה, אנוסים היו אף הם להשיב לו ויזק על חיוכו, לקבלו בסבר פנים יפות ולהזמינו להיכנס לשכנותיהם. המוסד הכב־בר, אשר שבר את שירותיו ואשר בשמו היה מופיע, חייב אותם להתייחס אל ה'שנורר' הזה, בכבוד ובאדיבות.

יום אחד, לאחר שהספיק להתקבל, בבית־המלון המפואר בו התאכסן, על ארוחת־הבוקר שלא היתה כפי טעמו המעודן; לאחר ששפך זעמו על המלצר ועל השף; ולאחר שקיבה את הארוחה הלא־מוצלחת בלגימה יתירה — הגיע מיודענו, מצוחצח כהרגלו, ללשכתו המפוארת של אחד מאילי־ההון הנודעים, נדיב דגול, אשר ישב ליתומך מספר אחד" של המוסד.

הקשה בדלת, חיוך, קידה. אי־אלו מילות חנופה — ו...הוזמנה להיכנס פנימה.

רוחו של הנדיב הנודע היתה טובה עליו באותו היום, והוא מצא לעצמו זמן להקדיש אי־אלו קטעי מחשבה לטובת המוסד, אותו העריך וגם הגב ביד רחבה כל־כך. ב'שנורר' היושב למולו, ראה הנדיב את המוסד ב'התגלמותו', ומצא, על כן, לנכון, להשמיע באוזניו אי־אלו מהגיגיו הפילנטרופיים.

'סבורני' — השמיע הנדיב, אגב גיהוק של שובע ויניקה עמוקה מן הסיגאר המסובת שבידו — 'כי הבניה והורשה של הנהלת המוסד, לחסל את נכסיה ולמכור את בנייה המפוארים ב'גרושים', איננה ראויה מן ההיכבס המסחרי. לדעתי, מוטב היה להמתין עוד קצת עם הבנקים הנושים, לגלגל עוד קצת עם בעלי־ההלוואות, ולמשוך עוד קימעה את המשא־ומתן, ולהגיע, בסופו־של־דבר, להסכם משוה, אשר יותיר למוסד את זכות קיומו לימים הבאים — — —'

דמו של ה'שנורר' עלה לראשו. לנגד עיניו ניצב עדיין התבשיל המוקדח שהוגש לו לארוחת־הבוקר בבית־המלון; פרצופו השוחר והמרגיז של המלצר הכושי, פרט מש מנגד עיניו; עיניו יורקות הגיצים של השף הפגוע במטבח המלון, ריצדו מולו; ועל כולם — הלם השוויה המבריק את הזקו עד כדי קיצור־נשימה — — —

צעקוני הידידותיות של הנדיב, באו עליו, אפוא, כמים הזדונים. הוא קם בזעמו מן הכסא עליו ישב, הטיח אגרוף על השולחן שלפניו, והחל מצווח בקול רוזי הבטן מתפרץ:

"סתום את הפה, פרזים שכמוך! אתה יושב לך פה על סיר הבשר, ומתווה לי דעות, בעוד אני עקרתי על אחזקת המוסד! איפה לומדים הילדים שלך?! כל עוד אינם לומדים במוסדנו — אין לך בכלל זכות־דיבור! אפילו את את אלו השולחים את ילדיהם למוסדנו, איני שואל מה לעשות — מה פתאום שאשאל אותך?! — — —

"מה אתה חושב לך, הצוף שכמוך, כי תמורת כמה מליוני הדולר שתרמת אתה לאחזקת המוסד, רכשת לך זכות להתערב בעניניו הפנימיים?!"

— — —

אם התנהגותו של ה'שנורר' שבתמונה, נשמ־עת לכם הגיונית, הרי שבצאתם כבר את התשובה ואת ההסבר להתפרצותו נגד יהודי ארצות־הב־רית. ברם, אם ה'הגיון' שבהתנהגותו של ה'שנ־נורר' איננה משביעה את רצונכם, שומה עליכם לעקוב אחרי זווית־הראיה הבאה, אולי בה, תמצאו את ההסבר שיניח את דעתכם — — —

* * *

זווית־ראיה ב':

— — — צעלוג של הסוחר העשיר, דהרה במהירות בתוך סבך העצים. השביל הנפתל הודע המהמחרת, שהשתרע למרגלות הסוסים, רחוק היה מלהרגיע את הלב. ואולם, הודעתו החד־משמעית של העגלון, כי תעה בדרכו, וכי חציית היער בשביל זה, הינה האלטרנטיבה היחידה העומדת לפניהם, לא הותירה לסוחר מקום לסירוב.

לאחר שעה של נסיעה מהירה, מלווה בהל־מות־לב ובחרדה, נשמעה, לפתע, שאגה איומה, מקפיאת־דם:

"עצור! אני יורה!" — — — —

עד ארגיעה, מצא הסוחר את עצמו לפני שודד מאויים, ענק וגברתן, חמוש מכף רגלו ועד קד־קודו.

"או חיים או כסף!" — פסק השודד את פסוקו האכזר.

בלית־ברירה, ביוליי רימטה ובשפיכו חיור־רות משל בר־בינו, שלף הסוחר את צרור כספו מתיקו, ומסרו לידיו המגושמות של הגזלן.

לאחר שמנה את הכסף שנמסר לו, הופיע חיוך של שביעות־רצון על פניו המגולקות של השודד האיום, והוא פנה לשוב על עקבותיו, אל הנך מעבה היער.

"אה! רק רגע!" — התכשה לפתע הסוחר השודד מן ההלם שירד עליו, וקרא בקול אחרי השודד — "הכה רגע! רציתי לעוץ לך עצה טובה והגונה, כיצד להשתמש בכסף שנגבה לך!" — — —

"חה־חה־חה!" — רעם צחוקו המתגלגל של השודד בין עצי היער העבותים — "טיפש מטופש שכמוך! וכי לעצותיך אני זקוק?!" — — —

משחזר הסוחר בשנית על הצעתו הנדיבה, הפך צחוקו של השודד להתפרצות חרון, אשר כמעט ולא הסתיימה באסון:

"מהר, הסתלק מכאן, סוחר חצוף שכמותך! שמח על חייך שניתנו לך במתנה, ואל תתעכב כאן עוד רגע אחד נוסף, פן אכלה בך את חמתי!" — — —

העגלון, אשר הבין את חומרת המצב, מיהר להצליף בסוסים ולהסתלק מן המקום. כך, ניצלו חיי הסוחר מן הסכנה — — —

מבלי להיכנס לשאלה האתית ולהיבט המוס־רי — נדמה, כי התפרצותו של השודד, הגיונית הרבה יותר — — —

לשיקולכם!

עשי"ת במקומות הקדושים

תמיד עשו חסידים ראשר נים מעדת חסידי ברסלב כל מאמץ לעלות לאומן מקום ציו־נו הקדוש של הרבי רבי נחמן מברסלב זצוק"ל. לפני שעלה הכורת על יהודי רוסיה היו מגיעים חסידים רבים מכל רחבי המדינה, המשיכו בכך בודדים לאחר עלות השלטון הקומוניסטי ברוסיה, היו שמסרו את נפשם על קיומה של עליה זו שהיותה יקרה בעי־ניו של הרבי, שלא הניח מי שימלא את מקומו כפי שנהוג בכל עדה חסידית.

מאז נפרצו השערים של ברית המועצות, הולך ומתרבה מספר הבאים מכל רחבי תבל ובמיוחד מארץ ישראל שבה מתרכז קי־בוץ גדול. הדרכים כיום אינן מסוכסכות בגייסות, השלטון האוקראיני עשה כמה וכמה צעדים לשיפור המקום, העמיד לרשות החסידים שרותים שהם חיוניים. ראשי וזקני החסידים הוכיחו כושר ארגון מעולה המספק גם אש"ל לכל הבאים הדואגים להחזירם למחרת ראש השנה למקומות מגוריהם.

גם השנה הכינו המארגנים את הצריכים הדרושים, שהוסיף יצאו למקום בעוד מועד להכין את הבשר עם כל ההידורים, ולאפות את החלות הדרושות ליומיים ולא יחסר המזג לכל הבאים, ביניהם רבים מבני המד־רה שהסתפחו לעדה קדושה זו. לדעת המארגנים שניצחו על ההכנות, הגיעו לאומן 950 אור־חים, שמצאו להם אכסניה שהוכנה מראש בדירות שנשכ־רו למטרה זו מידיהם של בעלי בתים מקומיים שפינו את מגורי־הם. גם בית כנסת לתפארה הוכן ואחרים העדיפו לעשות תפילו־תיהם על הציון הסמוך.

חסידים רבים באים להשתטח ולהתפלל ליד הציון גם בשאר ימות השנה. ראשי החסידים עושים כל מה שאפשר לפתוח את שדה התעופה באומן, שאפ־שר יהיה לקצר את שעות הנסי־עה ויגיעו יותר מהר משמגיעים למירון שבמהלך השנים היה מרכז "קיבוץ חסידי" בימים אשר נבצר מהם להגיע לאומן.

יש כאלה שהקדימו לבוא לפני כניסת השבת ויש כאלה שלא נרתעו מלצאת במוצאי שבת כדי לחסוך לעצמם זמן ולתפוס לעצמם מקום קרוב ליי־תר. בכל זאת, יצאו חסידים רבים ולא חסידים לתפלות שנערכו ברוב עם, ליד ציון הרשב"י במי־רון, מקום אליו הגיעו להפילה כל ימות השנה ובמיוחד לקראת הימים הנוראים. רבים אחרים שמו נפשם בכפם ויצאו לתפי־לות במקומות הקדושים במערת המכפלה מקום מנוחתם של הא־בות ולעורר זכרם של ישני חברון שנכתב להכתב ולהחתם לחיים טובים ולשלום.

השבוע מילאו כל אולמות המערה אלף וחמש מאות חסי־די סטולין קרלין שזה להם מסו־רת רבת שנים להשכים לפני עלות השחר ולומר סליחות י"ג מידות ולהתפלל שחרית כפי המנהג המקובל עליהם מזה עידן ועידנים, ושיירות הל־כו ובאו כל עשרת ימי התשובה, הערבים תושבי העיר כבר רגי־לים למחזה מרתק זה ויודעים לכבד את המתפללים הרבים, על אף המתיחות הקיימת בין תושבים יהודיים בחברון ובק־ריה ארבע, שגם בעבר התנכלו על לא דבר ליהודים שבאו לש־פוך שיחם ונאלצו לעמוד מרחוק ואסור היה עליהם לעלות מעל המדרגה השביעית, עליה שומ־רים ראשונים שהם בדעה, כי אסור לקיים תפילה במקום שהוקדש למסגד על ידי המוסל־מים מאות בשנים.

קולה של תורה בוקע ועולה מחצרות קדשך

מאז ומקדם, היו רבים עולים לתשובה, צעירים היו עולים מערב ראש השנה ועד מוצאי יום הכפורים לחצרות קדשך, להסתופף בצלם הקדוש של מורי ומאורי העדות, ביניהם היו תמיד גם בעלי משפחות, שהשאירו את בני המשפחה בצלם של אמהות, שהשרישו מנהגי ישראל סבא ושמחות לשמוח לימין האבות. מאז ומתמיד היה זה מחזה מרנין לבב, הסביבה הקרובה והעניקה להם מתנה טובה לשמוע, לקרבם את אהבת תורה ויראת שמים טהורה, ולמלא את אשמותיהם הרוחניים.

מבוע זה הולך ומתחזק משנה לשנה. אפשר למצוא אותם שוקדים על תלמודם בצוותא בבכה בהן בנסיות שפתחו לפניהם את השערים הישיבות ודאגות למוסדות כאילו יושבים בהיכל הישיבה, ולא יחסר להם המזג. זהו צורה אחרת ממה שאנו מכירים של "עומשי", שהוא כולו התגיות מבלי שישאיר מקום לכל קבוצה אנו נמנעים מלהכיר שמות של אותן חצרות קדשך וקבוצות סופרים תורה ותמונה, בחג קודש הולך ומתרחב ומגדיל את הגביעות לא רק על אותם אברכים ובחורים.

מהם ילמדו וכן יעשו. תלמידי ישיבות היושבים מרוחקים להיכלה של תורה ולאותם מתקוממים גם אברכים אשר מפרישים מעצמם ולהיות באוירה של תורה, גם אם פרשו מהיכלה של תורה, ואחרים שהיבים את הבית ואת המשפחה מערב יום הכיפורים יוצאים למקום שממנו שאבו כל השנים תורה ויראת שמים כדי לשהות ביום הקדוש קרוב לראשי הישיבות שגדלו אותם שנים רבות ולחדש את נעוריהם. אותם ימים מעלים אותם לספירות העליונות שמהם שואבים השראה של קדושה, כל הימים עד שזוכים לחזור לאותם מקורות שמהם שאבו מלוא חפניים תורת חיים.

בצאתם מן הקודש מלאים הודשים מכל הטוב אשר ראו וגם שמעו בדיבוק חברים, מפטירים בסילודין את המאמר: "אשרי עין ראתה כל אלה", ואנו מוסיף עליהם "אשרי העם שככה לו".

מוסה: תהליך השלום בסכנה אם לא תקום מדינה פלשתינית

הקמת מדינה פלשתינית היא תנאי ראשון להצלחת תהליך השלום במזרח התיכון, להער־כת שר החוץ המצרי עמרו מו־סה, שדבריו פורסמו בעתון אל־אהראם.

"אם תהליך השלום לא יביא בסופו להקמת מדינה פלשתינית, עלולה להסתמן נסיגה חמורה במצב", לדברי מוסה.

"התהליך יזכה להצלחה רק אם תוקם מדינה פלשתינית בגדה המערבית וברצועת עזה.

מדינה כזאת היא המטרה האס־טרטגית של התהליך כולו", הוסיף מוסה.

להערכת מוסה, "המדינה הפ־לשתינית בדרך". לדעתו, "הסכם הרחבת האוטונומיה שנחתם בשבוע שעבר בוושינגטון הוא צעד בכיוון זה, גם אם הוא אינו שלם ולוקה בחסר" (ההסכם).

על פי ההסכם יתפנו כוחות צה"ל מהגדה המערבית עד לאפ־ריל 1996, תקופה בה ייערכו הבחירות הפלשתיניות. (ע"צ)

"תורת חיים" ערכו כינוס קבלת פנים לראש הישיבה הגר"ב קמינצקי

[illegible]

צפת: אלמונים גנבו עשרות שעוני מים

עשרות שעוני מים נגנבו לאחרונה במספר שכונות בצ־פת ובהגליל. הדיירים, שסבלו מהפסקת מים ממושכת, יצאו לבדוק את השעון והדהמו לגלות כי הוא נעלם.

מנהל מחלקת המים בעיריית צפת, אפרים כהן, מסר כי בערב ראש השנה נגנבו 20 שעונים באחת השכונות בצפת, ביום שישי נגנבו עוד 19 ובערב יום כיפור נגנבו 25 שעונים. גם בדר צור נגנבו עשרות שעוני מים.

משטרת צפת חוקרת את הת־לונה ובשלב זה אין חשודים.

ההערכה היא, כי השעונים נגנבים לצורך מכירתם כנחושת.

מיכל עם אבקת שריפה בגן ילדים ברחובות

מיכל פלסטיק ובו אבקת שריפה נתגלה בחצר גן ילדים ברחובות.

כתב עתי"ם מוסר, כי גננת של הגן ברחוב מוסקוביץ' ברחובות הזעיקה את המשטרה, לאחר שגילתה חפץ חשוד בחצר.

ניידת סיור של המשטרה הגי־עה למקום וחסמה את הגן לכ־ניסת ילדים.

חבלן משטרה הגיע למקום ובדק את החפץ. מבדיקה התב־רר, כי מדובר במיכל פלסטיק שהכיל כאמור אבקת שריפה.

כנס התשובה של מכון "בית יעקב" למורות בירושלים

מנהל מכון "בית יעקב" הרב בנים לוין (נואם). בין ראשי העיר הרב מאיר פרוש והרב צבי ייבלר, ... ירושלים.

ערב ראש השנה, שעה שלב־בות פתוחים וערוצים מאימת הדין הנורחשת בעולמו של הבור־רא, נתכנסו כשלושת אלפים תלמידות מכון "בית יעקב" למ־רות בירושלים ליום עיון במ־חשבת התשובה, ומלאו את אול־לם בנייני האומה מפה לפה.

הכנס המרשים נוהל ע"י מנהל המכון, הרב בנים הכהן לוין, כובדה בנוכחותו של הי"ה: הרב מאיר פרוש, סגן ראש העיר הממונה על תיק החינוך החרדי בעיריית ירושלים, שאף נשא את דבריו בשבח הסמינר, בכנותו אותו "כבית היוצר של עם ישראל", והבטיח להמשיך ולסייע למפעל האדיר, החשוב והיחודי הזה: "מכון בית יעקב" למורות. הרב אברהם שוורץ, מנהל האגף לחינוך חרדי בעי־רית ירושלים, הרב דב פוקס סגן מנהל האגף לחינוך חרדי בעיריית ירושלים, הרב צבי ייבלר רכז בתי הספר "בית יעקב".

הכנס היה מאורגן למופת ע"י הגב' חיה שיינברגר חזוי, מרכזת פעלות החברה בסמינר והגב' רבקה אפשטיין מנהלת קשרי החוץ בסמינר, שהשיגה את הסיוע לקיומו מהאגף לחינוך חרדי בעיריית ירושלים.

הגר"י גרב, מהרבנים הותי־קים במכון, קרא פרקי תהילים במתק שפתיו הוסיף דברים מעו־ניני דיומא. מנהל הסמינר הרב בנים הכהן לוין נשא את דבריו המאלפים, שנשמעו בקשב רב ביר־את כבוד.

"היתקע שופר בעיר, ועם לא יחרדו?" "האיך יתכן?" שאל, שאיננו חוששים מקולו המחריד של השופר, שעה שאבותינו, צדיקים היו חוששו בשגג — רעדו מקולו, ואילו אנו, החוט־אים במזיד, לא נחרד?!

טלטלה עזה, המשיך המנהל, עבר הסמינר, על מנהליו ותל־מידותיו, בפטירת אחת המור־רות במורותיו בעונת התשובה, לאה סורוצקין ע"ה.

בדבריו המרגשים תיאר המנ־הל את דמותה ומידותיה, אשר היתה כלאה, אשר עיניה רכות היו — מבקשת ומתפללת ומתחננת מתוך ספר התהילים. אהבת תורה, צניעות ואהבת חסד היו ממידותיה, האזין מידות ממשל עליכן, ביקש המנהל לטפח.

המנהל הביא את ברכת אמו, הרבנית שרה לוין תליט"א, אשר מלווה את הסמינר באהב־תה ובטוב ליבה.

דברי התעוררות מרגשים נשמעו מפיהם של הרבנים: הר"י גריינמן מנתיבות והרב משה רייס.

הבה נתעורר! קרא הרב גר־יינמן, לתלמידות, ולא נהיה כאותה ילדה שנרדמה ולא חפ־צה לקום.

בהמשך דבריו הביא הוכחות וסיפורים על גדלותו וחשיבותו של כל יהודי ויהודי, על חיובנו את המצוות ועל שאיפתו: יתגדל ויתקדש שמיה רבה. וסיכם את עבודתינו בריה לבסא את כתרינו במלכות הקב"ה עלינו. הרב רייס תיאר בדבריו את אהבתו של אב לבנו, סירובו להתנתק ממנו, ואכזבתו הגדולה כאשר הבן איננו עונה לקריאותיו ולבק־שותיו.

"נלכה לשבה" — סיים הרב רייס שלא שם חלקינו כהם, כי אנחנו כרועים וצריכים להודות למלך מלכי המלכים הקב"ה.

התלמידה יהודית קיל קראה שיר פרי עטה, בתוכנו המוחשה את סכלות הפרוטים בקשותיהם לפרוטות עלובות, שעה שוקר קים הם לעולמות — — —

הגב' דינה שפירא, מרכזת החינוך בסמינר, קראה לבנות ליטול את הדברים שנשמעו ולי־יישמם, היא הביאה את דברי בעל ה"בית ישראל", "אדם כי־קר... נמשל כבהמות נדמו", אל נהיה כבהמות והיא קראה לתל־מידות הקדושות, ניטול את הדברים היקרים אשר שמענו — ונפנים.

לסיום דבריה היא קראה בהתרגשות אל התלמידות: הבה נתכנס אל עצמינו בשלוש דקות של דומיה וניטול לעצמינו קבלה כלשהי, ונזלים ליישם את הנלמד.

שלוש דקות של דומיה רצי־נית ומחשבה — סיימו את הכ־נס המרומם והמרגש.

שר החוץ הירדני: אין מתיחות ביחסים עם מצרים וסוריה

שר החוץ הירדני אלכבאריתי הכחיש כי שוררת מתיחות ביחסים עם מצרים וסוריה.

הוא אמר בראיון טלפוני ל"אלחיאת", כי שרי החוץ של מדינות המפרץ, עמם נועד בקא־היר, הביעו שביעות רצון רבה מעמדת ירדן באיזור, כולל עמדתה כלפי עיראק. כן ציין, כי עמדה זו ברורה כעת לחלוטין לשרי החוץ של המפרץ. עוד אמר, כי פגישתו עם עמיתו הכ־וויתי היתה ידידותית, למרות שלא הובילה לתוצאות מר־חשית, אך היא התוותה את קווי היסוד של אופי היחסים העתידים. הוסכם להמשיך בדיא־לוג ולקדמו ולהרחיב את ערוצי הקשר.

אלכבאריתי לא שלל אפשרות שבעתיד יחודש הייצוג הדיפ־לומטי באופן מלא. על פגישתו עם שר החוץ הסורי, אמר, כי זו היתה פגישה חיובית וכנה ביותר, ובה הוצגו העמדות וחילוקי הד־עות בנוגע לעתיד היחסים הבי־נערביים והתוכניות לשיתוף פעולה איזורי. כן דנו בהתפקידה

11 הרוגים ו־38 פצועים בתאונת אוטובוס בסיני

בתאונה שארעה בסיני נהרגו 11 תיירים מגרמניה ונפצעו 38.

במוצאי החג נמסר, כי בעק־בות התאונה הועברו גופות ההר־וגים למצרים, ואילו הפצועים הועברו לארץ דרך מעבר הגבול בטאבה ואושפזו בבית החולים יוספטל באילת, כאשר 4 מהם פצועים קשה.

מדובר באוטובוס תיירים מצרי, שאורגן על־ידי חברת תיי־רות ישראלית, וההדרכת מדרי־כים ישראלים, שסייעו בהעברת הפצועים.

יצויין, כי בטיולים לסיני מת־רחשות תאונות לא מעטות, המ־טופלות לאט — כמו גם בתאו־נה הקשה ערב החג — ובאזור זה היו בעבר אף תאונות קשות של תיירים רבים, וחלק מהנפג־עים מתו מאובדן דם לאחר שלא טופלו במהירות הדרושה. (עתים)

"סורים" חדרו לפרדסי אתרוגים ורימונים

חשש ערלה בלתי מוכרת בפרדסים ונטיעות

על ערלה בלתי מוכרת ולא מודעת לרבים קיימת בפרד־סים ובמטעים — שמעו בי־מים אלה האברכים הלומדים בכולל בית המדרש לתורת הארץ באשדוד. בעת סיור לי־מודים בפרדסי אתרוגים בש־רון. שמה של המכה — שהיא בעצם לא כ"כ חדשה — אך המודעות לה התעוררה רק בשנים האחרונות. היא: "סור־רים". לא חיילים של אסד אלא זה שמם של ענפים חד־שים המוצצים מן העץ, בצידו, אך בעצם נחשבים לפי ההלכה כנטיעה חדשה וע"כ הפרי שגדל עליהם הוא ערלה.

הרה"ג דב לנדאו שהדריך את אברכי בית המדרש בסיור הס־ביר להם את הבעיה שעליה מפקחים באחרונה משגיחי הב־ד"ץ ביתר שאת. על כך מוסיף ומספר לנו ר' שמואל לודמיר ממנהלי "הדר" מרכז אתרוגי ישראל, כי ראה את הבעיה אצל כמה מגדלים פרטיים במוצ־דות בני ברק, מהם תלמידי חכ־מים שכלל לא העלו אותה על דעתם, גם באתרוגים וגם ברי־מונים.

גם ר' אברהם לודמיר מנכ"ל "הדר" מאשר לנו כי הבעיות הרבות בנושא הערלה וכדי מאלצים אותם לחדש רבים מן הפרדסים, השנה נטעו פרדס חדש בשרון, כדי לענות על הביקושים. אחת הבעיות היא מחלה ה"מלוסקו" התוקפת במיוחד את זני העצים הבלתי מורכבים, וכדי להתגבר עליה אין ברירה אלא להגדיל את מספר העצים, כדי להגדיל את המלאי.

אגב שאלת "הרכבות" יש גם בגידולים אחרים — אומר לנו הרה"ג דב לנדאו המתמחה בנו־שא זה — וזה דבר שאינו מותר לפי ההלכה, וחקלאים מתלב־טים בזה". אם תרצו הרי לכם "כל התורה על רגל אחת" והכ־וונה לסיבות, למטרות ולייעדים של הפרויקט התורני החדש והנושאים שיעסיקו את לומדי בית המדרש ויכשירו את האבר־כים להורות הלכות בנושאים הנידונים.

בית המדרש — שהוא כולל לאברכים — שהחל לפעול באשדוד בשנת מוצאי השבי־עית — פועל במסגרת הפרוי־קט התורני החדש "הליכות הא־רץ", פרי יוזמתם של אנשי קר־ממות המסייעים בידם להפיץ את רעיון השמיטה, ששואפים כל השנים להרחיב את תחום פעילותם לכל נושא המצוות התלויות בארץ והנושאים ההל־כתיים הנוגעים למשק החקלאי.

האברכים החילו ללמוד הלכות ערלה ומה יותר מתאים מזה היה לצאת לפרדסי אתרו־גים, בימי החומים, כדי ללמוד על נושא הערלה בצורה ישירה. בתמונה: קבוצת האברכים ליד השתילים החדשים של עצי אתר־רוג, מוחזקים כבלתי מורכבים, שנשתלו לפני ט"ו באב וכבר נכנסו לשנתם השניה. בעוד שלש שנים ישווקו פירותיהם לשוק ד' המינים.

אגב, כדי להבין טוב יותר את מורכבות שאלת ההרכבה לא נזקקו האברכים מאשדוד אלא לעדותו של הנהג שהסיע אותם, שהוא בן מושב — חקלאי לשעבר, שהעיד כי החקלאים הפרטיים במושבים יודעים שכ־די להשיג גידולים יפים צריך להרכיב את העצים עם זנים חזקים יותר, כמו חושחש. כך הביטו עד כמה החששות גדו־לים. זה המחיש את האתגר ואת התפקיד של הפרויקט החדש, וגם את היחוד של השיווק בפי־קוח ובהכשר.

כל השביעין קדושים, מחיל אל חיל

עברה כבר שנה מאז יצאנו משנת השביעית, אותה קיימו כהלכה אלפי חקלאים בכל רח־בי הארץ ואתם יחד נתרבו מש־ביעית לשביעית, אותם רבבות יהודים השומרים בבתיהם את קדושת השבת ונזהרים מן הס־פיחים, רבים הממשיכים על עצמם את קדושת השביעית ומעדיפים להכניס לתוך פיהם פרי הארץ שנשמר בהם קדו־שת שביעית ולהוסיף על עצמם אוירה של שביעית שהיא מו־סיפה ריח ניחוח, ובכך גם מסי־יעים לשומרי השביעית, לש־תות מכל אותם ימות ומוצצים שנזרעו ונקטפו ונסחטו בקדו־שת שביעית.

ראשי "המרכז הארצי של שומרי שביעית" אשר הרימו את הדגל ועשו הרבה להגדיל ולהרבות מספרם של שומרי הש־ביעית, בעזרתם של נדיבי העם, שנתנו את ידם לקדש את אדמת ארץ ישראל שהיא קדושה מכל הארצות, נוכחו לדעת, שיש מקום לטפח את תורת השביעית כהלכתה גם בכל השנים שבין שביעית לשביעית ולהחדיר את ההכרה בברכה של מצוה גדולה זו. החליטו ליטול יוזמה ולתת להם אפשרות.

ומקודש לקודש נתקבלה הב־שורה הטובה על יסוד המפעל "הליכות הארץ". משמרת המצוה במשקים החקלאים יי־עודה, באיגרת שהופצה בימים האחרונים במשקים רבים בשמ־חה הבשורה שקבלו על עצמם אלפי החקלאים שקיימו את מצוות השמיטה כהלכתה בעזר־תו של "המרכז הארצי לשומרי שביעית", קבלו גם בימים אלה לביתם תעודת הערכה והוקרה נאה ומעוצבת יפה, תעודה שיש בה משום מפרסמים עושי מצוה.

יומה זו שנתקבלה בברכה, היה בה עידוד לאותם אלפי החקלאים שומרי שביעית ותומ־כיהם שעמדו בנסיון למרות כל הקשיים ומגלגלים זכות על ידי זכאים. והיה בזה ברכה מקורית, לאחל להם שנה טובה ושנזכה לשנת השביעית כשאנו מתכונ־נים לקראתה כל שבע השנים.

הישיבה שהתפתחה לקהילה

וותיקי ירושלים, ביניהם רבים שחיו בשנת תרצ"א מז־כירים את קבלת הפנים שבה השתתפו רבים מתושביה של ירושלים החרדית, כאשר בא בשעריה הגאון רבי יוסף צבי דושינסקי מחוסט למלא את התפקיד של רב בירושלים, במקומו של הגאון רבי יוסף חיים זוננפלד, ירושלים החר־דית לבשה חג תשב"ר יצאו עם דגלים בידיהם להשתתף בחגי־גה שנערכה במגרש של בית החולים של ד"ר ואלאך מיסד ומנהל בית החולים.

מעטים זוכרים שאחד התנ־אים שהתנה הרב לפני שנתן את הסכמתו למלא את התפקיד להרב משה בלויא שמסר לו את כתב הרבנות מטעם היהדות החרדית, היה זה, שתתן לו האפשרות להביא אתו קבוצה של בחורים מתלמידי ישיבתו כדי שיוכל לפתוח אתם את הי־שיבה, שיבה שאותה ניהל ביד רמה, בשיטה מקורית שלו.

מאז עברו ימים רבים, לפני כמה שנים בשנת תשמ"ו הסתלק לעולמו כשהוא משאיר אחריו את בנו היחיד הגאון רבי ישראל משה דושינסקי כראש הישיבה המנהל אותה לפי מורשת אבות לכל פרטיה ודקדוקיה. הישיבה שהלכה וגדלה עוד בחייו של אביו התרחבה ומספר תלמידי־הם הלך וגדל, עד שהיתה לא רק ישיבה כי אם לקהילה המקיימת רשת של מוסדות, הזול מתלמוד תורה וגם מקיימת מוסדות חינוך לבנות בשם "בית אסתר" ששפת הלימודים שלה היא השפה האי־דיש, ואינה סמוכה על שולחן תקציבים ממקורות ממשלתיים גם כאשר נאלצת לעבוד משב־ריב תקציבים חמורים. קהילה שלוחה שלוחות משלה גם לבני ברק מקום שם עברו מאות תל־מידים שקבלו את תורתם בישי־בה וגם פתחו רשת של מוסדות חינוך לכל הגילים.

בזכות יוזמתו של ראש הישי־בה הלכה ונעשתה למרכז של קהילה גדולה, קהילה הממשי־כה את מורשת אבות המיסד, לא ארכו הימים עד שראש הישיבה נבחר להיות גם ראש בית הדין של העדה החרדית ומושך את אהדתם של קרובים ורחוקים, אלה המעריכים את הקהילה בתוך העדה שתפסה מקום מכו־בד בחיי הציבור החרדי, זאת מכוח הליכותיו הנעימות עם כל חלקי הציבור ומנהיגיו, מבלי שישנה דבר ממה שנהג אביו המנוח מיסד הישיבה שבהשרא־תו הלכה והתרחבה ומקרינה מאישיותו הקרנה חיובית על ציבור גדול של אוהדים ומערי־צים, מהם הזוכרים את ימי הב־ראשית של הישיבה, שבקרוב ימלאו ששים שנה ליסודה עם קומץ התלמידים, שעמם הניח את היסוד בבית בו שכנה הישי־בה, עד שעברה לבית הקבע באותו רחוב.

את הבנין הראשון של הישי־בה תפס בית החינוך לבנות בשם "בית אסתר" שנקרא על שמה של הרבנית המנוחה, אשת חבר כחבר של הרב המנוח ולאחרונה הרחיבו והוסיפו על הבית שהפך למקום תורה לציבור גדול של בנות מכל הגילים, מוסד זה מתנהל לפי מסורת הישיבה ומשמש מקום לחינוך לא רק של יוצאי הישיבה "בית יוסף צבי", שמאז יסודה העמידה תל־מידים רבים הממשיכים מורשת אבות.

מנכ"ל זכה ל־800 אלף שקל פיצויי פרישה בעד חודשיים עבודה

מנכ"ל של בנק המזרחי לא־חר חודשיים, זכה בפיצויי פרי־שה בסך כולל של 800 אלף שקלים בהתאם להסכם שנח־תם עמו בעת שנתמנה לתפקיד זה. במקומו כבר נתמנה מנכ"ל אחר, והמנכ"ל פרש בעקבות "הבדלי תפיסה" ביחס לדרכי הניהול בינו לבין חברים אח־רים בדירקטוריון.

במקומו נתמנה אישיות בנק־אית אחרת ויקטור מדינה ששי־מש יו"ר הבנק מאז נמכר לגורם פרטי. יו"ר הבנק מסר, כי הסדר הפרישה אושר על ידי הדירק־טוריון של הבנק, בכל זאת עורר הסדר זה תגובות תדהמה אצל גורמים אחרים.

דובר הבנק שהצדיק את פיצויי הפרישה המורכבים מכ־מה פרטים, טען כי, מדובר ב"צנעת הפרט". נגיד בנק ישר־אל טרם הגיב על הפרישה.

שר הדתות מצניח רב אתיופי בלי אישור

"לא נשמע כדבר הזה בממ־של תקין, שמשרד ממשלתי יצניח על כל רשות בעל תפקיד מסוים לפני שמוצו כל ההלי־כים המקובלים, כל שכן, שאי אפשר לפסוע על ראשי עם קו־דש ולמנות בעל תפקיד רבני, מבלי להימלך עם "שבעה טובי העיר", מבלי לשאול הסכמת הרבנות המקומית ולא של הר־שות המקומית, כלומר העיריה המועצה הדתית וכל הכללים המקובלים", דברים אלו כלו־לים במכתב ששיגר הרב הרא־שי של קרית מוצקין הרב מאיר דוד דרוקמן.

אחרי שלושים ידונו במילוי מקומו של רב הכותל

עם פטירתו של הרב יהודא מאיר גץ ז"ל נעקרה מן הנוף דמות סטגונית מרחבת הכותל, האיש שמילא את תפקידו עש־רות שנים ורכש ידידים רבים מכל העדות ומכל החוגים. הרבנים הראשיים שהמינוי לתפקיד חשוב זה מסור אך ורק בידם, מנועים מלדון על הנושא כל עוד לא מלאו שלו־שים יום ולא ידונו בו עד אחרי צאת החגים.

הרבנים וקרובים אליהם אומ־רו, שקשה יהיה מצוא מועמד שיותאים לתפקיד כמו זה, כרב הממונה על הסדרים ברחבת הכותל המערבי וסביבותיו, הכ־פוף אך ורק להוראות הרבנות הראשית, וידחו כל נסיון התער־בות מכל צד. לדברי חוגים ברב־נות הראשית, יעדיפו מועמד מוסכם שימלא את תפקידו בנ־אמנות, ולדעתם אין כל צורך למנות שני רבנים האחד אשכנזי ואחד מעדות המזרח. הרב גץ המנוח מילא את התפקיד כל השנים, מאז נפטר באופן פתאו־מי הרב יוסף משה שכטר ז"ל שהועבר לתפקיד זה בזמנו, מיד לאחר שחרור הכותל המערבי, מתפקידו כמנהל "הועד למען השבת" שהיה קיים במשרד הד־תות.

מאז ממלא הרב גץ תפקיד זה מבלי שאיש יבקש למנות לעזר־תו רב ממוצא אשכנזי ומילא תפקיד דומיננטי ללא תחליף ויתקשו למצוא לו מחליף. כל השנים עמד בתקיפות על משמר קדושת המקום, לאחר שהו־כר כסמכות מכוח אישיותו המ־קורית והטביע את חותמו כמ־קום.

מה לא מודיעים ב"קול ישראל"

השנה למדו ברדיו של "קול ישראל", לקח מן השנים שע־בר, כאשר בפתח השידורים של חדשות אחרי יום הכיפו־רים, טרחו להסית את הציבור נגד החרדים לדבר ה', הדוג־מים את האמבולנסים המו־בילים חולים ויולדות לבתי החולים ביום הכיפורים.

השנה לא חזרו על איוולתם שהוכחה לעיני השמש.

הפעם לא ידעו לשדר מילה אחת על ההתעוררות הגדולה, על מאות אלפים שמילאו את בתי הכנסת ועל הרבבות שירדו לתפילת "כל נדרי" ברחבת הכו־תל ועל אלה שהשכימו אחרי עלות שחר לתפילת ותיקין באו־תו מקום קדוש. כל זה לא נודע להם, רק בשעת לילה מאוחרת, כנראה אחרי שהעידו להם שביום כיפורים לא רק השתעש־עו ילדים באופניים ושאר אמצעי שעשועים ומהם נפצעו למעלה משמונים ילדים, שלא באו לבתי הכנסת לשאוב בהם יראת שמים ויראת חטא.

אגב, ברוח האוירה של היום, נמנע מידיעת מאזינים רבים, את הסיפור על רצח יהודי בשוויץ, שחזר מתפילה בבית הכנסת ביום הראשון של ראש השנה, והרוצח החשוד אינו אלא מוסל־מי, רצח שעורר סערת רוחות אצל יהודי שוויץ השקטה והש־ליוה. כנראה שהמקורות שלהם היו בחופשה, באיזה חוף באי־רופה או באיזור הים התיכון כמו תורכיה, שהפכה לאתר נופש שבה אין שום מסעדה כשרה.

מכל הארונות
רח' הרצל 28 ראשל"צ טל. 03-9664063/4
כל סוגי הארונות
חדרי ארונות
תריסים וציאנים
וילונות ורטיקליים
דלתות "הרמוניקה"
רשתות נגד יתושים
ספריות לחדרי ילדים

נגון
קפה - מסעדה חלבית
כשר למהדרין
מקום טוב לאכול בו ונעים לשהות בו
טובה לפגישה
מזון עשיר, טעם והכנה מקורית. ארוחות בוקר מגוונות
ארוחות צהרים, עיסקיות וסעודות, ארוחות ערב, שירות

תכשיטי התאומים
מבחר תכשיטים, שעונים, פנינים
תיקון שעונים ותכשיטים ושיבוץ רצועות, סוללות וזכוכית לשעונים
חינם! ניקוי תכשיטים
רח' ירושלים 23 (פינת בעלז) ב"ב טלפקס. 03-6186659
פתוח במוצש"ק

חג שמח ומועדים לשמחה עם
חדש!

מכון צליוק
בהשתתפות קופות החולים
טיפול בגמגום, בצרידות וביתר ליקויי הדיבור
הסיפול בדיבור ניתן ע"י מר צליוק
מרפא דיבור וקול בעל מוניטין של 40 שנה
להזמנת תור לבדיקה: 03-6046620
בצהרים: 14.00 בערב: 21.00-22.30
בב"ב א,ב,ג,ה, אחה"צ 19.00-17.00 טל 03-6195217

המודיע

כלי זמר
במחסן המכירות בפ"ת מבצעים מיוחדים!
פסנתרים אורגנים גיטרות כלי נשיפה תופים ציוד הגברה
חדשים ומשומשים
פ"ת: קרית אריה, גיסין 64. טל: 03-9220528
רמת גן: קניון איילון. טל: 03-5707643

MACLAREN
מקלרן
בני ברק: מקלרן ירושלים 64 (ליד הסופר סל) טל' 5708895, 6953668 - 03
ירושלים: מאה שערים 21 טל' 02-370230
שרות תיקונים
יבואן: אשר פרידמן בע"מ רח' ירושלים 64 ב"ב 03-5708895 03-6953668
באישור מכון התקנים
עגלות ילדים תוצרת אנגליה
הישראלי, הבריטי, הגרמני והאמריקאי

הגינוחות והזחיחות

יוסף לביא

הכל ציינו את ההבדל במצב הרוח של כל המשתתפים, שציין את הטקס הזה בהיכל-מון לשמות זה שנתקיים בחזית הבית הלבן לפני שנתיים. אמנם אז נחתם על ידי ראש ממשלת ישראל בשפתיים חשוקות, אם לא בחריקת שיניים. וכל העיניים היו נשואות בציפייה לראות אם ואיך יגיע הרגע שבו ייאלץ סוף סוף יצחק רבין ללחוץ את ידו של יאסר ערפאת. ביום חמישי שעבר, במעמד חתימת הסכם אוסלו ב', שלטה אווירה של מיפגש ידידים ותיקים. "ידידותי", היתה המילה שכל המ-רשמים הגיעו אליה באומן מיס-תורי.

איך התמוגגו מיאסר המכבד את יצחק להיכנס ראשון לאולם הטקס, מניח את ידו בחביבות מזמינה על כתפו של ראש ממש-לת היישות הציונית. אותה היד ששנתיים לפני כן היה ביל קלינ-טון צריך לדחוף לתוכה כמעט בכוח את ידו של יצחק רבין, שכל גופו מתקשה אינסטינקטי-בית כמי שספג מכה חשמלית. אותה היד שבמשך שנים היתה למודה לשלוח את נעריו של הראיס לפוצץ אוטובוסים של ילדים בדרך לבית הספר. זה האיש שעכשיו הוא מנסה להו-סיף עוד כמה בכמות לכספת הפרטית בשוויץ ממכירת זכויות הסיפור שבה הלב על הכת שנולדה לו.

גם היושב-ראש נינוה, אף הוא שלא כמו בפעם הקודמת בכתובת הזאת. גם הפעם הופיע כנפוליון הערבי, בחליפת המדים המצחיקה, במיוחד ברקע הזה של מיפגש מדינאים לחתימת הסכם שלום. ובכאפייה שהפכה מזמן לסמל המסחרי שלו. לא סיפרו לנו אם אנשי השירות החשאי, מישמר הבית הלבן, הירשו לו להיכנס עם האקדח בחגורה, זה שאינו נפרד ממנו, אותו אקדח שבו הופיע אז, בבי-קור הראשון שלו על אדמת אר-צות הברית, במעמד המלכותי בעצרת האו"ם בניו יורק, קוטף את תהילת העולם, שהרוב האו-טומטי שלו הבטיח לו מראש את הגיבוי האבהי לכל פשע ולכל זוועה.

בוושינגטון א', לפני שנתיים, היה איום של אנשי רבין שאם יופיע ערפאת במדים יחרים ראש הממשלה את הטקס. בבג-די המלך החדשים שלו, חליפת החאקי, שהיה שעטנז בין כבר אזרחי ובין מדי קרב, מצא היד שבראש הדרך לשמוד על שילוב בין הופעה של מנהיג כנופיות טרור ובין זו של מנהיג פוליטי של מדינה-בדרך. הפעם היה הכל כל כך ידידותי, שכבר לא היה משנה לאיש מה היתה ההופעה החיצונית של בעל הב-רית בטקס השני בבית הלבן.

מדוע, בעצם, היה כל כך חשוב אז ליצחק רבין שערפאת לא ילבש מדים צבאיים בטקס? עוזרי ראש הממשלה הבינו כבר אז שהוא לא יכול להרשות לעצמו להיראות, במעמד של החתימה על הסכם שלום ראשון, לשנות את תמונת המצב באיזור, ליד ראש אש"ף המפגין בהופע-תו המלחמתית שמבחינתו לא שתנה שום דבר. הוא רצה לה-גיד הביתה עם תמונות של ער-פאת מאולף.

הוא מצחיק. אמנם, במדים ובכאפייה? בהחלט. שני, הוא לגמרי לא מצחיק. הוא לא מצ-חיק, מפני שהוא לא מעמיד פנים. הוא לא מעמיד פנים בא-שר למטרות שלו, כשהוא מנצל כל במה — ובמיוחד במה של טקס שלום, שלדברי צד אחד בו עדיין אינו כולל מדינה עצמאית לצד השני — כדי להדגיש דווקא את הביטחון בהגשמת המטרה הזאת של פלשתין הערבית.

יצחק רבין, כשהוא נדחק אל הקיר בשאלות מביכות, יכול לחזור שוב על הקביעה שזה לא בסדר שהאמנה הפלשתינית עוד לא שונתה, ושהפעם מובטח שהיא סוף סוף תבוטל בקרוב. לערפאת יש סדר עדיפויות שו-נה. באוסלו, בטאבה, בוושינג-טון, בעזה, ביריחו, ברמללה, בקלקיליה, בחברון, באוריינט האוס בירושלים, הוא מייסד את המדינה הפלשתינית — ולא איכפת לו במיוחד איזה מן המ-קומות ייכנס להיסטוריה כמקום שבו נוסדה מדינתו. יצחק רבין ושריו מדברים על קץ חלום ארץ-ישראל השלימה — הם אפילו אינם מנסים להסתיר את תרועות השמחה לאיד שבבשו-רה הגדולה. ערפאת ואנשיו — גורפים את אוסלו א', אוסלו ב', ואת אוסלו ג' שבדרך — מדב-רים על שלטון בירושלים. והכ-אפייה, הלא שייכת לנוף הפס-גות, היא הסמל המתריס של חלום פלשתין הגדולה.

אך הכאפייה איננה רק סמל לאומי. היא גם סמל דתי. מנהיג ערבי יכול להיות סוציאליסט שמאלי קיצוני. הוא יכול להיות אפילו קומוניסט. אבל, לא תשמ-עו ממנו אף מילה נגד הדת שלו — ובוודאי הוא לא יעשה שום דבר המנוגד לדתו. הכאפייה של ערפאת, האיש ששמאלנינו הר-עידו לו — עוד בזמן ששיחה איתו היתה עבירה פלילית, ואף מעשה בגידה — את תפקיד ראש המדינה החילונית-דמוקר-טית, אינה רק סמל לאומי. היא הכרזה באוזני כל העולם, שהוא קודם כל ערבי עם כל המשתמע מכך — פוליטית, לאומית, תר-בותית ודתית. הכאפייה של ער-פאת, במקומות כמו הבית הל-בן, היא כמו הזקן שמגדלים מתנדבי הג'יהאד.

נציגים ישראליים לא יעשו דבר מצחיק כזה, כמו הופעה יהודית אותנטית, בבית או במע-מד היסטורי עולמי. לאסור ער-פאת אין תסביכים כאלה. יצחק רבין ידע בדיוק מה מפריע לו בהופעה פרובוקטיבית של שות-פו להסכם אוסלו. התמונה של ערפאת האמיתי — שאינו שו-כח אף לרגע את המטרה הסופית שלו, שמנצל כל אמצעי כדי לקדם אותה, ושאינו מוכן אפי-לו לעזור למי-שיבינו על ידי שמי-רת פרופיל נמוך בדיבורים עליה.

***

רבין, סובל מתחושות הבמון היהודית שלו, בא למקום השיג-מון אל במה שבפעם שני אך הוא לא היה מסוגל לראות כשריה את את הכבישי שבכל מצב את עורו. במקום החדש כבר רבין הרבה יותר גינות. האם מפני שהשתכנע סוף סוף שער-פאת כבר אינו מתכוון להוציא לפועל את מטרותיו מאז, או מפני שהתנחם שהאינטרס

העליון של מדינת ישראל מורגל לעמוד לו בהגשמת הש-לב הראשון שלוקח.

במדים צבאיים מלאים, או חלקיים, לא ערפאת הוא זה שמנסה להעמיד פנים באשר למטרותיו. הוא אוהב להופיע כלוחם, גם בכינוסי פיסגה דיפ-לומטיים, מפני שזה מה שהוא. בשבילו הדיפלומטיה אינה אלא שדה-קרב בסיגנון אחר. וגם כשהוא חותם על הסכם שלום הוא רואה בכך מיבצע של פעו-לת גרילה והסתערות על האויב.

השטחים האלה היו פורחות מאד בשבילו. כמעט כמו מה שהוא מצפה לקבל בשנתיים הבאות. אז קשה טובה שהסכים לקבל. עכשיו הוא כבר בקי ורגיל בטוחות שכל חתימה חדשה משפיעה עליו. שוב אין צריך להיות ספקן וחשדן. לחשוב שב-מיוחד למשא-ומתן מתייחסים לאמנות המיקוח כמו שהוא מת-ייחס אליה; להשיג בסוף מאה חמישים אחוז מהתביעות הה-תחלתיות שלך. לנחש אם גם בשבילם שום הסכם אינו נועד להיות סוף-פסוק, ובשום פנים אין להניח לו להיות מיכשול בדרך למטרה הסופית. לפחד שהלהיטות החתימה שהם מפ-גינים אינה אלא כיסוי לער-מומיות השטנית הידועה של-הם. הישראלים האלה דווקא התגלו כמשתפי פעולה נלהבים באמת. עכשיו הגיע לקבל את הנתח הבא של העוגה המתוקה.

הוא לא ראה שום סיבה להסתיר, ברגע חגיגי זה, את העובדה ששלב הביניים הזה, אינו אלא הסיבוב הלפני האח-רון, זה שלפני הכניסה ליעד הבא, הבטוח כמכת טבע — מדינה פלשתינית. הוא הרי כל כך חמוד במגירות המנופחות ובחומות המצחיקות שלו, בשב-עונות כפי שראש ממשלת ישר-אל כינה אותן באירוניה ידידו-תית בנאום שלו, שהיה כמובן המעולה בכל רשימת הנאומים הארוכה והמרדימה.

אוי כמה מפיק הוא השלום הזה. האורחים הראשיים נופלים מהרגליים, פשוטו כמשמעו, שוקעים בתרדמה בשעת הנאו-מים החגיגיים, בעצם השעה שעליה טרחו שנתיים ועוד שנה. ואף את נאומיהם עצמם, שעוזריהם החרוצים הכניסו בתוכם את משב הרוח ההיסטו-רי המתבקש, הם מתקשים להע-ביר בשלום בלי להיכשל בלשו-נם.

הרי הם מגיעים לוושינגטון מותשים משבועות של ויכוחים סוערים עד אור הבוקר, וישר לאותה טיסה ארוכה, כשעל סף עליית המסך עוד מחכה להם סידרה חפוזה של מיקוחי הרגע שלאחר האחרון על אי אלה ויתורים נוספים — שהצד הער-בי לא נתן את דעתו עליהם, אך שהצד המקבל שמר על זכותו לדרוש ממש כשהשושבין הג-דול, זה שלכבודו נערך כל זה, כבר דוחק להתחיל בהצגה.

שנתיים של משא-ומתן, להב-טיח שהפעם לא יישארו שום הפתעות ושום אי-הבנות. רק שבכל קטע היה מירוץ מטורף של הרגע האחרון לגמור על סף הדד-ליין, התאריך המחייב. לפעמים היה זה התאריך המוס-כם מראש שלהן; ולפעמים גם אילוצי התצאורה. כמו, למשל, כששר החוץ ידע שהוא צריך להגיע ממראתון הדיונים בעזה ישר לקבלת-פנים חגיגית בשג-רירות האמריקאית כשפתי הפרק הנגע קשורים. ומה לע-שות שדווקא לבן-שיחו ערפאת דווקא לא בוער. הוא ממשיך לעמוד על שלו? או מטבע הדב-רים הם חותכים פרוסה קצת יותר רחבה מהסאלאמי, לסיפוק התיאבון הבלתי גדולה של הי-ריב, ובלבד להספיק להתייצב בזמן הראוי עם ההישג.

האם ההיפגון הכרוני במירוץ הבלתי פוסק נגד החול השורדי-תי, האחול תמיד מוקדם מדי בשעון שנקבע תמיד באופ-טימיות פיזרית, כופה תשומת-לב רשלנית לפרטים מועדים לפורענות; ואם הלילות הרצו-פים ללא שינה, וההתרוצצות ממחסום ארז לעזה, משם לק-היר וחוזר חלילה לטאבה, אינם מסייעים לניהול עירני דיו של מיקוח, שבו עוסקים בביזור ציפור הנפש של העם היהודי ובפיקוח הנפש שלו — אפשר לבטל את זה במחי יד: סימכו עלינו, אנחנו יודעים בדיוק מה אנו עושים ולאן אנו הולכים. ממילא עוסקים כאן בסחורה שכבר נמכרה מזמן. העיקר לה-גיע לסיום ולצאת בזמן להצגה הגדולה בוושינגטון.

אז איך זה שעל מיפתן הדוד הטקס צצים שוב עיכובים? אה, זה קורה תמיד. ובכלל, מתברר שערפאת צדק. פשוט עשינו טעות ביחס לתאריך של התח-לת הנסיגה מהערים. אבל, העי-קר לשים לב איך סידרנו אותו. איך נתנו לו לחשוב שהוא משיג דברים גדולים, כשבעצם לא קי-בל כמעט כלום.

ושוב מספרים לכולם את הסיפור על ההתעקשות הטיפ-שית של בעל הברית שלנו על מילה אחת בהסכם, זו המחייבת את אישורנו על כל מעבר של שוטרים פלשתינים בשטח שלנו בדרך מתחום לתחום שלהם. אנחנו לא עבדים, צעק בזעם, ושוב היה בדרך החוצה מחדר המשא-ומתן. אז הצענו לו ברוב תוכמה מילה אחרת בהסכם, הכתוב אנגלית. מילה שבעברית גם היא מיתורגמת כ"אישור", אך שבאנגלית יש לה צליל מעט שונה. וערפאת ממש קפץ על ההצעה, אף על פי שלמעשה המילה החדשה יותר מגבילה את חופש הפעולה של אנשיו.

ממש פתי מושלם, שאי אפשר לייחל ליריב יותר מבוקש ממנו. רק איך זה שהחכמים שלנו, אחרי שבדקו כל מילה וחצי מילה בהסכמים הקודמים, בכל המשקפיים המדיניות והמש-פטיות שבעולם, מילכדו אותנו בהפיכת יריחו לעיר מיקלט לרוצחים, שהאפוטרופסים של-הם יכולים לחפות עליהם על ידי סיפור של משפט שנמשך פחות מזמן דקות ההופך אותם לאזר-חים מחוסנים שלהם? איך זה קרה שלא אחד מהיועץ המשפ-טי של ממשלת ישראל היה צריך לגלות להם, למומחים הכל כך מתוחכמים שלנו, שההסכם של-הם הוא המעניק לרשות הפלש-תינית — המדינה בדרך — את הזכות לשמור בתחומה רוצחים שהובטח לנו בהחלטיות, כולל לפי הבנתו של שר המשפטים ואף של ראש הממשלה, שהם חייבים להסגיר אותם אלינו?

***

מה עלינו לחשוב כשמספרים לנו בטאבה, אנשי התיכות ההכ-כם והדרים, על למעלה מארבע מאות עמודיה הצפופים, שבעצם לא קיבלו הפלשתינים הרבה יותר מאשר כמובן לצ-פות שערפאת יספיק ביד בתוצ-רות האלה וידרוש בקשיש יותר משכבר, כדי להציל אותו למכבנ מכרורי כבקריו וכדי לראות סוף תבורה מבשית לכבנותו להרשים לנו יה. אך אפשר לא פחות מכך לחכות בביטחון לשימות הראשון, שיחשוף את העורים הרחבים שהשאיר הסכם המהודק הזה לתימרו-נים הורידים של הכלי הבאוזר המסמים יותר בכליים השוו-פים בו.

אז מה אם הניסיון מראה שערפאת יותר צודק בהתפא-רויות שלו? אז מה אם יש סי-בות טובות להאמין לו, שהוא לא הולך על פחות ממדינה עצמאית שבירתה ירושלים — וזה כמובן כשלב הראשון? ראש הממשלה ממהר להרגיע אותנו: זה לא כך. לפחות לא כרגע. ובאשר לרגע שאחרי הרגע הזה, נו טוף — כמי שמצטטים ברשעות את ראש הממשלה הקודם — אנח-נו מדברים על מה שצפוי עד לבחירות. כשנעבור את הבחי-רות בשלום נוכל לדבר על ההס-כם. תראו שאפילו את סוריה הכנסנו למקורד — אם כריסטו-פר ודניס רוס לא יקלקלו במאמ-צים שלהם להשיג איזה נתח מההיסטוריה גם לעצמם. ואם, כשתתחמם אהידה הבחירות באמריקה, לא יצטרך גם ביל קלינטון משהו יותר רציני מוו-שינגטון ב' של הסכם שתחילת בישולו מאחורי הגב של הממשל שלו.

בינתיים, מרוב ההעסקות בשלב הביניים, נשכח השלב שיבוא אחריו. כל האנרגיה וכל התושיה בהבזו על הבטחת הביטחון הזמני של המתנחלים, כשעיקר הויכוח המתיש של הש-בועות האחרונים מתמקד על חברון — כששני הצדדים לני-הול המרים שותפים לאמונה שנוכחות 400 היהודים בליבה היא רק שאלה של זמן. היכולת של הממשלה ושל נציגיה במ-שא-ומתן לנפנף בהישג של אי הזזת אף מתנחל אחד בשלב הזה אינה אמורה כלל שכך יהיה לדידם גם אחרי חתימת הסכם אוסלו ג'. אך בהתקסמויות על מתנחלי חברון נדחקו הצידה שאלות הביטחון של מתנחלי הקו-הירוק.

לא רק שמבטיחים לנו שבכך הכל נפרות לנו, כתוצאה מחתי-מת ההסכם הזה ובביצועו, לה-אורך המשא-ומתן על השלב הבא, פעולות טרור מוגברות — כשבמקום עזה אחת יהיו עשרות בסיסי אירגון ויציאה לטרור וערי מיקלט קרו-בות לשליחיו, ההוגים את הצ-לחתם בסילוק הצבא הציוני — אלא ששוכחים לספר לנו, מה הן האופציות המעשיות שהשאירו לנו כדי לרסן את ההתלהבות.

ההסכם נחתם בפיגור זמן ניכר, אך לפלשתינים לא היה איכפת הרבה. הם ניצלו כל רגע מהזמן כדי לדחוף תביעות חד-שות. מבחינתם, כל הישג בשלב ב' הוא נקודת ההתחלה לקראת השלב הסופי, כשהנסיגה היש-ראלית תהיה מלאה ומוחלטת. להם יהיה שוב מה לדרוש ומה לקבל. מעבר לגבולות השטחים שכבר השתלטו עליהם. אנחנו נישאר בלי קלפים של ממש להתמקח בעזרתם. לכל היותר יהיו בידינו פיסות נייר מרוטות, הקלסר העבה המבדיק עם החו-תימות של ערפאת ועוזריו, שכל ערכם כערך הרצון של נשיא פלשתין להתחשב בצרכים של ביטיו שכבר לא נשאר להם מה להוסיף לו — למעט ירוש-לים, הפרס הסופי, שכבר היום מסתודדים איתו על נוסחות ההת-פשרות עליה.

יאסר ערפאת יצא כידוע בלא כלום. רק עם חצי הקופה, עם הביטחון לקבל את המחצית השניה, בתוספת הבקשיש המ-קובל, בשלב הבא — שהדיונים על הוצאתו לפועל יתחילו עוד לפני שיספיק לעכל את פירות השלב הנוכחי. במסגרת מאמצי הטישטוש, המיועדים לא לבלבל את הציבור עם העובדות הא-מיתיות של תהליך השלום, לא אומרים לנו שלמעשה העניקה המדינה הציונית לפלשתינים, בשלב הנוכחי של תהליך פירוק הציונות הישגיה, את המדינה שמעולם לא היו מגיעים אליה — ושער ההפסשות הציונות המדינית אף לא חלמו עליה.

אך, מה זכותנו להתלונן על כך? הרי כל מה שמקבלים הפ-לשתינים, והשאר שהם עוד עתי-דים לקבל, הכל ממילא שלהם. אין לנו זכות לא לשלוט בעם אחר ולא על אדמה זרה. איך אמר ראש הממשלה, במסיבת הנצחון בליל שבת, במלון "וול-דורף אסטוריה" בניו יורק, אחרי החגיגה בוושינגטון: "בהסכם הזה העדפנו ערכים יהודיים על נכסי דלא ניידי. בשבילי הקדושה איננה בקרקע, אלא בערכים". כשהערכים היהודיים הקדושים של ראש ממשלת ישראל הם הוויתור על ה"נכסי דלא ניידי" של ארץ-ישראל, אלה הנכסים שהורכבו המוסרית של העם הי-הודי למסור אותם לפלשתינים.

כך חלק ניכר מהאנרגיה במ-שא-ומתן, שהיתה צריכה להיות מושקעת בו כדי לספק יותר אינטרסים שלנו ופחות אינטר-סים של הצד השני, נוצלה כדי להשיג את השתקת הביקורת מבית. הדימיון והיצירתיות של הנציגים הועסקו כל הזמן בהמ-צאת כינויים ותחליפים, כדי לטשטש ויתורים מהותיים על ידי הצגתם בשמות יותר תמי-מים.

כך הומצא הצופן "היערכות חדשה" של כוחות הצבא כדי לא לומר בפירוש את המילה המביכה "נסיגה". וכך אין מדב-רים במפורש על מדינה פלשתי-נית, אף שלא רק יאסר ערפאת מתאר אותה כעובדה אלא גם חברי ממשלת ישראל, כולל ראש הממשלה, נותנים להבין שזה מה שמחכה בסוף הדרך.

כדי לא להגביר את ההתנגדות מבית הכניסו להסכם סעיפים האוסרים על הרשות הפלשתי-נית כל צורה של כינון יחסים דיפלומטיים עם מדינות זרות. כאילו שכבר היום אין לפלש-תין, בשם אש"ף, עשרות נצי-גויות רשמיות ומוכרות במדי-נות רבות. וכאילו שזה משנה אם שרי חוץ זרים מקיימים בי-קורים רשמיים באוריינט האוס של פייסל חוסייני, או שיעשו אותו דבר — ואפילו ביותר הבל-טה — בבית הממשלה של יאסר ערפאת. אך על הנייר, לפחות, היו אמורים להבטיח נגד זה.

ובכן, הכניסו סעיפים נגד הק-מת שגרירויות פלשתיניות במד-ינות חוץ ונגד הקמת שגרירויות זרות בתחומי הרשות הפלשתי-נית. רק שבאותה נשימה התירו חילופי נציגויות לענייני כלכלה, תרבות, ומדע. אז לא יהיה בי-נתיים לערפאת משרד חוץ. יהיה לו רק משרד שיעסוק באותם תחומים ממש, רק שלהנחת דעת הימין הישראלי יהיה אנוס להסתפק בשם כמו משרד לענ-ייני חוץ.

***

ויש כבר דואגים לדיווידנדים הרוחניים של השלום. לכאורה, הסבירו לנו שמוכרחים להביא להפרדה בין העמים. לא מדינה דו-לאומית ולא התחבכות כמו אחר. אך עוד לפני שמותחים את הגדר של הגבול החדש כבר פועלים ליצור חיבור של שני העמים.

כדי להבטיח את יישומו החו-לק של ההסכם החדש הוכנסו בו סעיפים מפורטים, המבטיחים שיתוף פעולה בין ציבורי שני הצדדים. פרוייקט בולט מדבר על פעילות משותפת של בתי-הספר, אשר כדיווחו של העיתון הנפוץ בישראל עוסקות בהפג-שת ישראלים ופלשתינים "בכל הזדמנות ותחת כל עץ רענן" — אירוחים הדדיים, טיולים משות-פים, הופעות, רבי-שיח סופי שבוע.

עוד לא החלמנו מהאינתיפא-דה הטרוריסטית וכבר ממטירים עלינו בליסטראות תרבותיות. ועל פי הניסיון אפשר לנחש מראש מי ישפע ממי, מבחינה רוחנית כמו מבחינת כושר העי-מידה הלאומי.

מה זה משנה, שקשה להניח שהפלשתינים כל כך מעוניינים ללמוד מאיתנו. אם הניסיון הק-רוב שלנו במצרים, התגובות הצוננות של מדינות כמרוקו שח-שו מאויימות מהמיתקפה הכלכ-לית היזמורית של יזמינו הרע-שנים — שנתנו להן את ההרג-שה שהיהודים השאפתנים, כמו שכולם יודעים אותם, עומדים להשתלט על ארצותיהן ועל כל האיזור — מאשר משהו, הריהו שהערבים רחוקים מאד מלרצות שהיהודים יתחבו את אפם לתוך מערכות התרבות שלהם. אך זה לא ירתיע אצלנו את אלה המוח-כים לרגע שבו יוכלו להתמזג, רוחנית ותרבותית, בתוך ה"כור הב השמי" המקיף אותנו.

בשביל הגינוחים שלנו אלה ימים גדולים. הם אינם חרדים בדמעה את זרע הפורענות הה-סכנות, שאף היהודים בהם מע-דיפים כרגע לעצום את העיניים ולא לתת להן לקלקל את החגי-גה. הם אינם חשים רק גינוחות. הם מתהלכים וחוזי דעת, משו-חררים מספקות ולבטים, מחכים לשלב הבא, הסופי.

בס"ד

נוף סביון

מגיע לכם לחיות חיים של
תורה מתוך הרחבת הדעת

החלה מכירת שלב ב' במחירים מיוחדים! לתקופה מוגבלת!

סמוך לבני ברק,
ולקרית ישמח משה,
בונה עבורכם חברת
"גבעת סביון"
את נוף סביון
קרית מגורים חרדית,
מהיפות והמתקדמות
ביותר בארץ.

בנוף סביון תוכלו ליהנות מאיכות חיים גבוהה, במחירים הנמוכים ממחירי הדירות בבני ברק. לרשותכם בתי כנסת, שירותי חינוך מפותחים הכוללים: גני ילדים, תלמוד תורה, בית יעקב, ישיבה וכוללים. בקריה, גינה ציבורית ירוקה וגדולה, פינות משחק לילדים, מרכז מסחרי, בנק וכל שירותי הציבור הדרושים.

לבחירתכם דירות בנות 3, 4 ו-5 חדרים ודירות גג, המחוברות כולן לגנרטור שבת מרכזי.

* מהאתר קיימת תחבורה סדירה לבני ברק ולכל גוש דן.
* השכונה סגורה למעבר רכב בשבת.

משרד המכירות באתר פתוח בימים
א-ה: 10:30-13:30, 17:30-19:30 ו: 10:00-12:00
טלפון: 03-5346699

אדם פני רבו ברגל

המשרד לענייני דתות

הציבור מוזמן להשתתף
באירועי חג הסוכות התשנ"ו הבעל"ט,
כדלהלן:

* **ברכת כהנים:** תתקיים בעז"ה ביום רביעי י"ז בתשרי תשנ"ו (11.10.95) בשעות 8:30 (תפילת שחרית) 9:30 (תפילת מוסף)
* **קבלת פנים לעולים לרגל:** תתקיים ברחבת הכותל המערבי ביום רביעי י"ז בתשרי (11.10.95) בשעות 10:00-12:00 ע"י הרבנים הראשיים לישראל

הראשל"צ מרן הרה"ג
רבי **אליהו בקשי דורון** שליט"א

מרן הרה"ג
רבי **ישראל מאיר לאו** שליט"א

כב' השר לענייני הדת:
פרופ' **שמעון שטרית** הי"ו

מנכ"ל המשרד:
הרב ד"ר **גרשון מצגר** הי"ו

* הרב הראשי לישראל מרן הרב ישראל מאיר לאו שליט"א יקבל אורחים בסוכתו ביום שלישי א' דחוה"מ ט"ז תשרי בשעות 10:00 - 12:00 לפני הצהרים ובשעות 16:30 - 18:00 אחה"צ ברח' שרת 65 תל-אביב.

הראשון לציון הרב הראשי לישראל מרן הרב אליהו בקשי דורון שליט"א יקבל אורחים בסוכתו בימים רביעי והמישי, ב' ו-ג' בחוהמ"ס י"ז ו-י"ח תשרי בשעות 17:00 - 20:00 ברח' ברמן 13 בית וגן ירושלים.

* **תצוגת המשרד לענייני דתות עם הפנים לציבור:** במסגרת תערוכת "יהדות הפעולה" המתקיימות בבנייני האומה בירושלים בימי חוהמ"ס בשעות 20:00 - 10:00, יציג משרדינו תצוגה של שרותי הדת לירושלים חדשות במטרה לייעל את שרותי הדת לציבור הרחב.

בברכת מועדים לשמחה
תזכו לשנים רבות וטובות

ירושלים

עיריית ירושלים

ראש העיר ירושלים
והגב' אולמרט
ישמחו לקבל את פני תושבי הבירה ואורחיה

בסוכת העירייה

ביום שלישי, ט"ז בתשרי
א' חול המועד סוכות תשנ"ו (10.10.1995)
בין השעות 4:00 - 5:30 אחה"צ

במגדל דוד
המוזיאון לתולדות ירושלים
ליד שער יפו

קישוט הסוכה והתבנית אמנותית של
להקות פולקלור עדות ישראל
ע"י
האגודה לטיפוח חברה ותרבות למורשת יהודי תימן ושבטי ישראל

ירושלים 3000

המחלקה להסברה

מרומי הקשת

יוקרה בקריה מול כיכר מרהיבה רחבת ידיים, נבנים בימים אלה מרומי הקשת - צמד בנייני היוקרה של קרית גת.

אלו הם שני בנייני מגורים מפוארים בעלי עיצוב ארכיטקטוני מרהיב הבנויים בצורת קשת, מוקפים בשדרות עצים מקסימה ופינות ישיבה ירוקות. מרומי הקשת ממוקמים ברובע צה"ל, איזור המגורים הנמצא בתנופת בניה אדירה כשהפלוס הגדול סמוך לקריות החרדיות. כל השירותים הקהילתיים קיימים ומצויים במרחק דקות הליכה, אם זה גני ילדים, בתי ספר, ספר, מרכזי קניות, מרפאה ותחבורה ציבורית נוחה לכל מקום. מרומי הקשת מצטיינים ברמת גימור קפדנית ובמפרט טכני עשיר: 2 דירות בקומה, בניה בבלוק איטונג, לובי מפואר, חניה מקורה ועוד. לבחירתכם: דירות יוקרה בנות 3 ו-4 חדרים עם מרפסות שמש, דירות גן ופנטהאוזים. הפתקציות במטבחים ניתנים לכל שינוי לפי דרישת הקונה.

חברת פרידמן חכשורי, חברה לעבודות הנדסה ובנין בע"מ, היא אחת מחברות הבניה המובילות בארץ. למעלה מ-20 שנה בונה החברה פרויקטים איכותיים רבים ברחבי הארץ, כשהקו המנחה אותה הוא אמינות, עמידה בזמנים ושאיפה לאיכות בניה גבוהה ללא פשרות. כתוצאה מכך מפתחת החברה פרויקטים ייחודיים בכל תחומי הבניה למגורים ומרכזים מסחריים. ההשקעה באיכות בניה ללא פשרות מניבה פרי והחברה זוכה לאמון המשפחות המרוצות שבחרו לגור קומה אחת מעל כולם. בין הפרויקטים המוכרים של פרידמן חכשורי ניתן למצוא שיכוני הצלחה רבים, ביניהם הדר גנים בפתח תקוה, נוף הפארק בראשל"צ, שכונת המגן ורובע ו"א בבאר שבע, גני השושנה במזכרת בתיה, גבעת העיריה, אחוזת יפה פיתה סנטר, אחוזת דבורה בעמק יזרעאל והגדלי הגנן בראשל"צ.

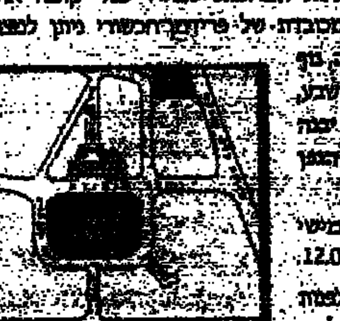

סיורים במקום יערכו בחוהמ"ס בימים רביעי וחמישי 11/10/95, 12/10/95 בין השעות 16:00-12:00.

פרידמן חכשורי לפרטים, נא לפנות לחברה בטלפון: 03-5564570 או אל ורד

רבה של פיורדא

סיפורו של מציל נפשות ליהדות אחרי השואה
הגאון רבי דוד שפירא זצ"ל

לנגד עינינו, ועיני תלמידיו של אותו גאון וצדיק, הרב דוד שפירא זצ"ל מדור האודים מצולי השואה וצאצאיהם, עדיין עומדים זיו פניו, הליכותיו ודרכיו בקודש.

הגה"צ כהנא שפירא היה ידוע כ"הרב מפיורדא", נולד לאביו ר' מרדכי צבי הכהן אבדק"ק קראקא בן הרב המפורסם ר' משה נתן כהנא מקשוינו, מחבר ספר "ישמן למאורי", נצר למשפחת רבנים בפולין. בצעירותו התחנך אצל דודו האדמו"ר מסוכצ'וב זצ"ל בעל "שם משמואל". שם ספג את דרך הלימוד המיוחדת הסוכטשובית, ואת התנהגותו בחסידות. כשהגיע לפרקו התחתן עם בתו של זקן הרבנים בוורשא הרב חיים יהושע גוטשכטר זצ"ל. גם בוורשא המעטירה התבלט בכשרונותיו ונבחר להיות החבר הצעיר ביותר בוועד הרבנים לעדת וורשה. מהר מאד נבחר להיות נציגו של ועד הרבנים בכל האירועים הפומביים של הקהילה, והוטל עליו לשאת ולתת לטובת כלל ישראל עם הרשויות כפי שאירע בויכוח על איסור השחיטה.

אחרי פלישת הגרמנים ימ"ש לפולין, דרשו הנאצים ימ"ש שבמועצת היהודים (יודנראט) יהיה חבר אחד מועד הרבנים, ולתפקיד נורא זה מונה ראש הועד הרב דוד שפירא זצ"ל. חברות זו, היתה כרוכה בהרבה סכנות כי היה צורך במגע יום יומי עם אנשי הגסטאפו. הרב היסס מאד בנוגע לתפקיד זה, והתייעץ על כך עם אחד מזקני הרבנים הרב שלמה דוד כהנא זצ"ל, אשר צוה עליו לקבל את התפקיד וברכו בפסוק: "ויהי דוד לכל דרכיו משכיל וה' עמו". כך התחיל הרב את פעולותו בגטו ורשא, פעולה שנמשכה עד לחורבנו של הגטו בימים השלישי.

ידוע ומפורסם, סיפור המעשה כיצד שלושת נציגי ועד הרבנים הרב זמבה הי"ד, הרב שטוקהיימר הי"ד והרב שפירא זצ"ל, קדשו שם שמים וסירבו לעזוב את צאן מרעיתם ולקבל הצעת הצלה מאת המסורה להבריח אותם מן הגטו. בתוך הגטו עצמו התאמץ הרב לעזור לפליטים הרבים שהגיעו מכל רחבי פולניה ובמיוחד להסדיר להם תנאי מגורים ולדאוג למקומות עבודה שבלעדיהם היתה להם סכנת פינוי למחנות המוות. הוא פעל לפי העקרון שגם בזמנים הקשים האלה בהם דם היהודים נעשה הפקר, וחיי אדם כביכול אבדו כל ערך, כאשר אנשי הגסטאפו מוציאים מדי יום ביומו מאות יהודים להריגה, גם אז מוטלת על כל אחד ואחד החובה להציל עד כמה שאפשר". ראיה מפורשת לגישה זו הביא בשם הרב א. זושא פרידמן הי"ד, מחברו של הספר "מעיינה של תורה" מפרשת עגלה ערופה. פרשה זו נמצאת דווקא בין שתי פרשיות העוסקות בדיני מלחמה "כי תצא למלחמה על אויביך..." מתוך כך אנו למדים שאפילו בשטף המלחמה, כאשר אלפים נספים ללא משפט, יש להקפיד ולשמור על תחושת החיים וערכו של כל יחיד ויחיד ולכפר על רציחתו, ולכן חובה על הציבור לדאוג לנצרכים ולעזור לרעבים, כך שכל אחד יוכל לומר בכנות "ידינו לא שפכו את הדם הזה". דבר תורה זה התפרסם לראשונה ע"י הרב שפירא לזכר מחברו וחברו הי"ד.

בשואה האיומה נספו כל בני משפחתו כולל אשתו הרבנית וארבעת ילדיו, אך הוא בדרך נס ניצל ונשלח למחנות. שם עבר את דרך היסורים עד לשחרור במחנה "דכאו" ע"י הצבא האמריקאי ובתוכם אחיו ששימש כרב צבאי, אשר מצא את הרב שוכב על ערש דווי חולה ורצוץ, והעבירו אליו לעיר פיורדא, ושם החלה פעילותו בקרב שארית הפליטה שהקנתה לו שם עולם.

חיזוק שארית הפליטה

חיי שארית הפליטה לאחר השואה טרם תוארו כראוי. הניצולים הבודדים שנותרו בכאבם הנפשי והגופני ולא יכלו להתאושש אחר אבדן משפחתם למרות שבאותה עת סבבו באירופה שליחים ממפלגות שונות שמטרתם היתה לעודד ולעזור. בקרב אותם ניצולים היתה קבוצה גדולה של צעירי בני תורה שעוד זכו לחבוש את ספסלי ביהמ"ד לפני השואה, אך לא היה בכוחם להתחיל ולבנות חיים חדשים, וכש"כ חיי תורה, לאחר הבלהות והזוועות שעברו עליהם. במוחם של אלו נקרו שאלות ומשאלות שונות, על הקורות אותם בשנות האימה, שאלות שנותרו כמובן ללא מענה.

והנה שם בעיירה קטנה בגרמניה של אחרי המלחמה יושב לו צדיק וטהור ספון בדירתו הצרה, מתבודד וסגור בתוך תוכו, שקוע ברעיונותיו על מה שעבר עליו, על משפחתו, על קהילתו ועל כל יהודי אירופה, ומוצא את נחמתו בלימוד התורה, שכן לא פסק פומיה מגירסא יומם ולילה. אך ההשגחה העליונה העמידה אותו להיות לאב ולפטרון של שארית הפליטה אשר נשארו אחד מעיר ושניים ממשפחה. אט אט החלו להתקבץ סביבו ניצולים שחיו במחנות העקורים בסביבה, שחיפשו מנהיג רוחני. בתוך זמן קצר פשטה השמועה שנמצא באיזור רב מפורסם, המחזיר עטרה ליושנה ויושב ולומד יום ולילה, המקבל את כל הפונה אליו

המודיע — עמ' ר

בסבר פנים יפות. ואף מבקש מכל אחד לקחת חלק בלימוד, והלימוד עומד על רמה גבוהה למרות הקושי להשיג ספרי קודש באותם ימים.

דרך מיוחדת היתה לו להפיח רוח חיים וחשק ללימוד התורה באודים מוצלים, אשר עצם המושג של לימוד תורה ושמירת מצוות כמעט ונשכח מרובם ככולם. היה לרבנו קסם בל יתואר למשוך את הקהל אליו ואל דף הגמרא. לכן לא פלא, כי עד מהרה נתפשטה השמועה שבעיר פיורדא, עיר ידועה לתהילה בכיוונה החרדי ובמוסדותיה מלפני השואה, נמצא מגדלור, תל תלפיות שהכל פונים אליו. ואכן החלו לנהור לפיורדא, אל הרב, מקרוב ומרחוק — ממחנות העקורים מלאנדסברג, מפלדפינג מצאלסהיים הרחוקה. וכל זאת על מנת להסתופף בצילו, ללמוד תורה מפיו ולהשיב את הנפש. ואכן בדרך לימוד התורה המיוחדת לו שהיתה משולבת באימרות חסידיות האציל מרוחו על השומעים, ריפא את רוחם הנדכאה, הכניס בליבם עוד תקווה והשפיע עליהם להכנס בעול המשפחה ולהתחיל את החיים מחדש.

מדי יום ביומו, בבקר וערב התקיימו בבית מדרשו שיעורים שהחזירו רבים אל עולמה של תורה. פעמים רבות אמר כי השלחן ("טיש") שערך בביתו הוא המזבח שעליו הוא מטהר נשמות.

אירגון הקהילה

למרות מצבו הפיזי הבין הרב שאחריות מיוחדת מוטלת עליו, הרב לא שקט על שמריו, ולא הסתפק בהגות שיעוריו לפני שומעי לקחו, אלא בזריזות ובמרץ האופייניים לו החל לארגן את הקהילה בפיורדא.

הדבר לא היה קל, כי כל בתי הכנסת בעיר נהרסו ונחרבו על ידי הנאצים ב"ליל הבדולח" יחד עם מקוה הטהרה, ולא נותר כי אם בית כנסת קטן בתוך בנין בית היתומים, מוסד שהיה מפורסם בארפיו החרדי עד אשר חוסל ע"י הנאצים. לא ניתן לתאר את גודל השמחה שאחזה ברב, בשעה שנמצא בבנין הזה גם מקוה טהרה ועיר. המקוה היה מוסתר וניכר שנבנה בהחבא מוסתר מעין השלטון הנאצי. לאחר שנהרס המקוה הגדול בשנת תרצ"ח, הוא שימש כמקום טהרה עד לגירוש האחרון בימי המלחמה. הרב שמח מאד לגילוי המקוה וקרא בסערת רוחו ובהתרגשות גדולה והולכת "וראו עד היכן פרצה טהרה בישראל. פה במקום הזה, במסירות נפש כזו שמרו בני הקהילה הקדושה חזו בימי המצוקה הגדולה על טהרת המשפחה". מיד לאחר שהכשיר הרב את המקוה לשימוש, בקיץ, ירדו גשמים ומילאו את אוצר המים, ויהי הדבר לפלא בעיני כל שומע. ידיעה זו על המצאות מקוה טהרה כשר בפיורדא התפשטה ועשתה לה כנפים בכל מחנות העקורים שבסביבה. זכה הרב, שכל כך הצטיין בחסידות ובטהרת המחשבה, לזכות את הרבים דווקא במצווה זו, שהיתה כה נחוצה באותם הזמנים מפאת ריבוי הנישואים בעת ההיא.

בהשתדלותו נוסד ע"י הקהילה מטבח כשר לניצולים ולפליטים המרובים שלא היו יכולים לדאוג לעצמם. בשבתות ובחגים ניהל הרב בעצמו את הסעודה וכל העקורים והיתומים התאספו סביבו כבנים על שלחן אביהם. דברי התורה והמוסר שאמר השרו אוירה מיוחדת, ורבים מן העקורים והחיילים היהודיים של צבא ארה"ב

באו במיוחד, אף ממרחקים כדי לשהות שבת במחיצתו מתוך כוונה לשמוע תורה מפיו ולקבל חיזוק באמונה ויראת שמים.

הודות לגדלותו בתורה וצדקותו היתה הקהילה בפיורדא למרכז שארית הפליטה וקיבלה את האופי החרדי שלה. בזה המשיכה את המסורת המפורסמת של קהילת פיורדא שלפני המלחמה. כדאי להזכיר שעלה בידו לאפות מצות שמורות עבודת יד מקמח שנקצר ונטחן בהשגחתו מיד בפסח הראשון לאחר המלחמה וראוי לציין כי בעודו אסור במחנה בדזין אפה מצה שמורה מתוך סכנת נפשות (הוא נתפש בשעת מעשה וניצל רק בנס). מצווה זו הפכה למנהג המקום, ומדי שנה בשנה באו יהודים רבים ואפילו מרחוק, ביניהם הרבה צעירים כדי להשתתף באפיה ולזכות במצות מצה.

הוא היה הרב היחידי בגרמניה בשעתו שידע בטיב גיטין, ואשר היה בידו נוסח מוסמך של גט מהעיר פיורדא עוד מלפני המלחמה. ועי"כ עלה בידו לפתור הרבה מבעיות המשפחה שהתעוררו. בהשפעתו האישית עלה בידו פעמים רבות לחזק קשרי נשואים רופפים ולהציל כמה וכמה משפחות מפירוק. שוב ושוב עודד את שארית הפליטה וזרע שיתחילו את החיים מחדש ולהקים משפחות שיהיו נאמנות לרוח ישראל סבא. ואכן דאג להשיא את תלמידיו וערך להם חופות ברוב פאר והדר. בחתונות אלו התקבצו ובאו מרחוק ומקרוב כדי לשמוע דרשותיו ולראות את זיו פניו שהבריקו בניצוצי אש קדש והשרו במקום אוירה של קדושה.

נאה דורש ומקיים

מאחרים לא דרש כשם שדרש מעצמו, בפרט במדות בעבודת ה' ובמעלות התורה. יומו התחיל בשעה שלוש לפנות בוקר והוא כאילו ניסה להשלים את ביטול התורה של שנות המלחמה. היה ממש צמא ללמוד בשקידה עצומה רכש לו את בקיאותו הנודעה בכל ענפי התורה. על ספריו המרובים העיד בשולי הגליון הערות רבות.

גם מחוץ לקהילתו היה ידוע דווקא בזכות גדלותו בתורה ומדת הקדושה והטהרה שהיתה בו, מידה שהיתה מנת חלקם של גדולי הדור האחרון. יצויין כי הרבה קהילות גדולות באירופה ובארץ, קהילות מפורסמות כמו אנטוורפן, ביקשו ממנו שיקבל על עצמו את הרבנות בעירם, אך הוא רצה להשאר בבדידותו, בלתי לה' לבדו, אחרי שנוכח בוורשא איך גם "האתרוג המהודר ביותר משחיר מרוב שמושי". רבים פנו אליו שיכלול בתפילותיו חולים וכל הזקוקים לישועה. כך אנו מוצאים במכתבים של הרב הגאון ר' י.י. ויינברג זצ"ל בעל "שרידי אש" (ביניהם שררה ידידות גדולה עוד מימי גטו וורשא) שהתכתב עמו לעניינים קרובות: ושהיה ידוע כמי שמקפיד וממעט בכתיבת תארים "ידיד נפש הרב הגאון הצדיק המפורסם לפנים אחד מגדולי הרבנים בקהי"ק וורשא..." וכן "כבוד ידידי המרומם הרב הגאון המפורסם פאר מקדושים" ובסיום המכתב: "יואיל להזכירני בתפילתו מוקירו ומכבדו...".

הוא גם זכה לארח את כ"ק מרן האדמו"ר בעל "הלב שמחה" בביתו כאשר שהה באירופה — אשר בא במיוחד לבקרו בפיורדא. בתבלי אהבה וידידות רבה היה קשור לאדמו"ר בעל "בית ישראל" זצ"ל התקשרות אשר נתהלכה עוד מימי כהונתו בוורשא. בפגישותיהם היו משוחחים במשך שעות ארוכות בתורה ובחסידות. כשהרב בא לארץ ישראל כיבדו האדמו"ר זצ"ל הרבה, ואף אירחו אותו במעונו הפרטי שהוצע לו כאכסניה. במשך כל אותן השנים אשר ישב ופעל הרב דוד שפירא בעיר פיורדא היו מימי נפשו משוכים לארץ הקודש. הוא חלם לעלות ולהתגורר בה בקביעות. הירבה לבקר בארץ ורכש בית בבני ברק ותכנן להקים שם את בית מדרשו.

"גדולים צדיקים במיתתם יותר מבחייהם" זכה הרב שכל כך אהב את כלל ישראל ואת לימוד התורה, שתלמידיו הושיבו ישיבה על קברו והקימו בית מדרש בדירתו שבבני ברק אשר ממנו התפתח מוסדות "בית דוד" המפוארים ברחוב רבי יוחנן בן זכאי אשר שמם הולך לפניהם בכלל הארץ.

יהיה מאמר צנוע זה, כדי לעורר את זכרו בקרב תלמידיו ומכיריו וכל אלה שזכו ולא זכו להיות במחיצתו, זכר צדיק לברכה.

יצחק רוזנפלד

"מבשר ציון"

יום יום אנו מצפים לביאת גואל צדק ולבנין ביהמ"ק, ואם כי לדעת רש"י והתוספות הבית ביהמ"ק השלישי בידי הקב"ה יירד מן השמים בנוי ומשוכלל, מפסק הרמב"ם "וקהל ישראל חייבין לבנות ולסעד בעצמם בממונם, אנשים ונשים, כמקדש המדבר" [רמב"ם הל' בית הבחירה פ"א ה"י], ובעל "כסף משנה" מציין המקור מפסוק "ויבואו האנשים על הנשים" [שמות ל"ה כ"ב] וכתוב "וכל אשה חכמת לב בידיה טוו". ובמקום אחר הוא כותב "מצוות בנין בית הבחירה היא כדי שיוכלו ישראל לעלות לרגל ולהקריב בו קרבנות [פ"א מהלכות בית הבחירה], ודהיינו קרבנות צבור.

[illegible]

יום ד' י"ב בתשרי תשנ"ו

"כללי חיים" על מסכת גיטין

טבלאות סיכומים וביאורים על הגמרא, פירש"י ותוספות

היצירה המופלאה, "כללי חיים", אשר אך לא מכבר הופיעה לאור מרנין בעולם הישיבות, השתרשה בתוך הנוער במהירות עצומה, והפכה למעין ספר־יסוד, אשר בלעדיו אין מגשים אל הגמרא.

מדובר ביצירתו התורנית של הרה"ג רבי חיים זאב מילר, ר"מ בישיבת צאנז נתניה, ומטובי הכוחות החינוכיים בעולם התורני — בנו של הרב אלכסנדר מילר, מראשי הנהלת החינוך העצמאי, וחתנו של הרב ברוך הומינר, מנכ"ל מוסדות רוזין ב"ב — המורכבת ממאות טבלאות וסיכומים, בנויים לתלפיות בטוב טעם ודעת ומעוצבים להפליא במיטב הגרפיקה החדשנית, השופכים אור על סוגיות הגמרא, על דברי רש"י ועל התוספות, במסכתות הישיבתיות.

באמצעות טבלאות וסיכומים אלו — המעוצבים בחלקה מארתה והמקבלה ברורה זה לעומת זה — יתפוס הלומד — הצעיר כמבוגר — את סוגיית הגמרא על בוריה, על כל שיטות התנאים והאמוראים הכלולים בה, על־פי דברי רש"י ועל־פי התוספות; יצלול לעומקן של המחלוקות שבגמרא, יקיף בבהירות את המחלוקות שבין רש"י והתוספות — והכל, תוך כדי צעידה בנתיבות "ההיכנות" של הסוגיה, החל בהו־אמינא וכלה במסקנה, למן המסד ועד הטפחות.

יצירתו החדשנית של הרב מילר, עוסקת במסכתות "הישיבתיות" המקובלות, והיתה הולכת ונבנית מדבך אחר מדבך. חלקו הראשון של הספר, על מסכת בבא־בתרא, פרק חזקת הבתים, שראה אור לפני כשנתיים, עורר השתאות עצומה וגלי התלהבות בעולם הישיבות. בעקבותיו, הופיע אשתקד החלק השני, הסובב הולך על הפרק הראשון ממסכת קידושין. עתה, מתברך עולם התורה בחלקה השלישי של היצירה, המקיף את שלושת פרקיה הראשונים של מסכת גיטין. המחבר, הציב לעצמו בכך יעוד חיים נכבד, להקיף את כל הסוגיות הנהוגות במסגרות הישיבתיות, והוא עושה זאת אכן, כפי הנראה, בעקבות ראויה להתפעלות.

***

בחלק הנוכחי על מסכת גיטין מושכות תשומת לב מיוחדת, ההמחשות והסיכומים בסוגיות סבוכות ויסודיות, כמו סיכום והבהרת כל שיטות רבה ורבא בדיני "בפני נכתב ובפני נחתם" בגט (פרק א'); שירטוטים מוחשיים בכל הקשור לגבולות ארץ־ישראל, הקשורים לדיני שליחות בגט; והטבלאות הכבירה בבאור ובירור סוגיא ד"ברירה" (דף כ"ה אילך) על כל הצדדים והשיטות הנוגעים בה, תוך הבעה והמחשה מופלאות בעזרת טבלאות.

הספר, זכה לשבחים נלהבים מאת אישי חינוך והוראה ומרביצי תורה, העוסקים במקצוע הקניית לימוד הגמרא לתלמידים, הרואים בו מכשיר־עזר מהולל־פלאים, המסוגל לפתוח אופקים ולשכלל הבנה, אפילו אצל בעלי כשרונות מוגבלים. לבעלי כשרונות מצויינים, משמש הספר מנוף רב עוצמה להעפלה מהירה בהשגת קניני התורה, ומגביר את יכולת ההספק בשינון והבנת חומר הלימודים על בוריו.

יש לציין, כי במקומות רבים פשטה תופעה לא הוגנת, בה מצולמים הסיכומים והטבלאות מתוך ספרי המחבר דנן, ומחולקים לתלמידים בשעת השיעור. מנהג תמוה (בלשון המעטה) זה, אשר קנה לו מהלכים בישיבות ובתלמודי־תורה רבים — הן בארץ והן בחו"ל — אם שהוא אות־כבוד לספר ומעלה על נס את ערך היצירה, הרוחו, מאידך גיסא, מקפח את שכרו של הרב המחבר, תוך התעלמות מן ההשקעה האדירה הכרוכה בהוצאת הספר ובעיצובו הגרפי המיוחד במינו, ופוגע בזכויותיו שלא כדת. על־פי ההגינות והיושר, יש לעודד את רכישת הספר על־ידי התלמידים, ולהשתמש בטבלאות ובסיכומים שבתוך הספר עצמו, שהרי לשם כך נוצרו.

לראש הספר, עטורת הסכמות מאת מאורי התורה והחסידות בדורנו: כ"ק האדמו"ר מנדבורנה; הגה"צ רבי משה אריה פריינד, גאב"ד העדה החרדית; כ"ק האדמו"ר מצאנז קלויזנבורג; כ"ק האדמו"ר מביאלא; כ"ק האדמו"ר מוזיגראד; וכן מכתבי ברכה מאת הרבנים הגאונים: רבי שמואל הלוי ואזנר אב"ד ור"מ זכרון מאיר ב"ב; רבי יצחק פלקסר ר"י שפת אמת וחבר בד"ץ אגודת ישראל; רבי ישראל משה דושינסקי, ראב"ד העדה החרדית; רבי בן ציון אבא שאול, ראש ישיבת פורת יוסף; רבי ניסים קרליץ, ראש כולל חזו"א ואב"ד רמת אהרן; רבי אליהו שמואל שמרלר, ראש ישיבת צאנז; רבי מנדל שפרן, דיין חסידי גור בב"ב וראש ישיבת נועם התורה; רבי חיים ברים, ראש ישיבת משכן יוסף; רבי שבתי אטון, ראש ישיבת ראשית חכמה; רבי שמואל אליעזר שטרן, ר"מ ישיבת חוג חת"ס ודומ"ץ בב"ב; רבי מאיר לוריא, ראש כולל חלקת יעקב; רבי צבי דומב, אב"ד הדר השרון, ועוד.

ברכות העולם הישיבתי מלוות את הרב המחבר בדרכי יצירתו, ויהי רצון שחפץ ה' בידו יצליח, ויזכה להשלים את מפעלו הכביר, לתועלתם הנפלאה של לומדי התורה בני כל הגילאים.

מ. קולמוס

חיים של ברכה

ענינים שונים הנוגעים בעניני ברכת שהחיינו, הנאמרת על המועדים, על מצוות הבאות מזמן לזמן, על קנין דבר חדש, או על טובה שהגיעה לו, על ראיית פני חבירו לאחר ל' יום ועל פרי המתחדש מזמן לזמן.

בתוספ לגמרא [עירובין מ] שברכת "שהחיינו" במועדים הבאים מזמן לזמן הם חובה, וברכת שהחיינו שעל פרי חדש היא רשות, ובירושלמי פרק עשרה יוחסין אמרו "שבעו עינים ושמתי" אמר רבי בון עתיד אדם ליתן דין וחשבון על מה שראתה עינו מימי מגדים ולא אכל, והטעם כדי להראות שחביבה עליו בריאתו של הקדוש ברוך הוא.

כאמור, ניתן לברך כשראה את הפרי החדש, אולם לדעת הרא"ש נוהג שלא לברך שהחיינו עד שעת אכילה, וכן פסקו בטור ובשלחן ערוך [סי' רכ"ה סעיף ג] "הרואה פרי חדש שמתחדש משנה לשנה מברך שהחיינו, ואפילו רואהו ביד חבירו או על האילן, ונהגו שלא לברך עד שעת אכילה".

לדברי הרא"ש אין לברך עד שנגמר תשלום גידול הפרי, מפני שאין אנו בקיאים מתי תשלום גידול הפרי, יש אומרים דכשהגיע לשיעור כפול הלבן מברך שהחיינו, ויש מי שכתב שאם בירך קודם גמר הפרי צריך לחזור ולברך כשיגמר הפרי, ואם כן בזמן הראיה אין הדבר מבורר, לכן פשט המנהג לברך בעת האכילה, ועוד שהרי עיקר הטעם לברכת שהחיינו היא מפני השמחה שזכינו להגיע לזמן החדש. בדורות הראשונים, שהיו תמימי דרך ושמחתו בראיית פרי חדש, נדנו בלבם ונודה לה' על טובו וחסדו, ולכן היו יכולים לברך על ראייה, מה שאין כן אנחנו, אין השמחה והכרת הטובה ניכרת אצלינו כל כך, אלא בשעת הנאת הגוף בעת האכילה, אולם אם בירך על הראיה לא הפסיד, כלומר שאין זו ברכה לבטלה.

בשאלה אם ברכת שהחיינו היא ברכת הנהנין או ברכת השבח, מצינו בזה חילוקי דעות בין גדולי האחרונים. הט"ז [או"ח סי' תרמ"ג סק"ה] כתב דברכות הסוכה והזמן ותרוייהו לאו ברכת הנהנין נינהו, ומשום הכי אמרינן דברכת הזמן היום עדיפא, משא"כ לענין ברכת הנהנין, ודאי אין שום ברכה יכולה להקדימה עיי"ש משמע דס"ל דהוא ברכת השבח.

לעומת זאת מבואר מדברי חתם סופר [או"ח סי' קמ"ו] לענין המנהג לקדש בליל יו"ט על היין בביהכנ"ס, דמברכין אף ברכת שהחיינו בביהכנ"ס, דאיך מצי השי"ץ לחזור ולקדש בביתו בברכת שהחיינו, ומכאן כי לדעתו יש לברכת שהחיינו דין ברכת הנהנין, וכן נפסק בהדיא בשו"ע יו"ד סי' רח"ץ "ברכת שהחיינו" שהיא ברכת הנהנין, על שהחיינו ה' לעשות מצוה זו". וכן מבואר בספר "ישועות יעקב" [סי' תרנ"א סי"ו] ובשו"ת מהר"ם שיק [או"ח סי' פט]

בואו איפוא ונחזיק טובה להרה"ג ר' חיים יוסף הלוי פרידמן, שזיכה אותנו בספרו "חיים של ברכה", הכולל דיני ברכת שהחיינו, וברכת הטוב והמטיב, אוצר הלכות ומנהגים, מלוקטים מתוך ספרי הפוסקים, שאלות ותשובות ראשונים ואחרונים, ופסקי גדולי זמננו עם מקורות וציונים, הערות וביאורים.

תקצר היריעה לפרט אותם אולם נזכיר את השאלות שנידונו ע"י מרן הגרש"ז אויערבאך זצ"ל בספרו "מנחת שלמה" איזו ברכה נברך על הגאולה בביאת משיחנו שיבוא ויגאלנו, שאלה שנידונה כבר לפני 150 שנה ע"י הרי"ח פאלאג'י, וכך השיב "ברכת גאולת ישראל וכו' וגם ברכת שהחיינו, כי זכינו לזמן הזה, כי בודאי אנו נו קובעים יום הגאולה ליו"ט גמור, ולקדש בו בקדושת היום, וכן לומר שהחיינו, וכן שמעתי שכן דעת בעל "כנסת הגדולה", כי יום הגאולה הוא יו"ט גמור ולקדש עליו, ובכלל קידוש היום הוא לומר ג"כ זמני. [לב חיים, ח"ב, סי' מב]

נסיים את מאמרנו בבירור לגבי ברכה על הדפסת ספר "איתא בספר חסידים, [סי' תתרי"ג] כשאדם גומר מלאכה צריכה ברכה, שהרי לאחר שברא הקב"ה את עולמו ברכו שר העולם, שנאמר ישמח ה' במעשיו, וכן כשכלתה מלאכת המשכן ברך אותם משה, וכן עשה דוד ושלמה, וכן חזקיהו. החיד"א כתב על זה דראוי למי שגמר לחבר ספר לתת הודאות לשמו יתברך אשר זיכהו לכך, אולם היעב"ץ ב"מור וקציעה" [סימן רכ"ו] כתב שצריך לברך "שהחיינו" רק אם כוונתו בחיבורו אך ורק לשם שמים.

בעל "מועדים וזמנים" [ח"ו בהקדמה] תמה על דברי היעב"ץ ודלמה לא יברך על חיבור ספר שהחיינו, והרי הוא שמח עליו יותר מאשר על קרא חדתא [פרי חדש] שמברכין עליו שהחיינו, וכיון שזכה שספרו יצא לאור ותורתו מתפשטת, הלא השמחה כפולה ומכופלת, ולכן ראוי להודות ולהלל בשם ומלכות לה' שזיכהו לכך, ולומר כדין "ברוך שהחיינו" וכו', ומתרץ שמפרי חדש וכדומה ניתן ליהנות, אבל התורה לא ליהנות הנאות צדדיות לעצמו ניתנה, ולכן אם נהנה בזה הנאה דכבוד ושררה וכדומה, מגבון ההנאה מזכויותיו בעולם הבא, ולכן הלב יהגה עד אימה, והשמחה אינה בשלימות, ושפיר התנה היעב"ץ תנאי לברך שהחיינו בגמר ספר, רק אם שמחתו היא של מצוה לבד וחיבר הספר לשם שמים.

ב. לנדוי

המעין הנובע — בראשית

כל ספר חסידי שיוצא לאור הוא יום חג ובשורה לשוחרי החסידות, שכן אמונים הם על הדברים אשר נתגלה ליוצר החסידות מרן הבעש"ט זיע"א על השאלה "אימתי קאתי מר"? והתשובה הרי היתה "לכשיפוצו מעינותיך חוצה". כך שכל ספר, קונטרס, מכתב, לימוד וכו' מקרב אותנו אל "קץ משיחאי". ואכן יום חג ובשורה הוא לעולם החסידות, כאשר אור גדול זרח בהגלות הספר הנפלא "המעין הנובע" שליט"א יצא לאור חלק ראשון על ספר בראשית.

יום גדול ויום בשורה הוא לכלל עם הספר וחובבי תורה לעדותיו והוגיו השונים, שכן בספר זה ימצאו הכל, דרוש, ומוסר, הכוונה והדרכה, חיזוק ועידוד, פנינים ואמרות, מחשבה והגות וכו' וכו', ממיטב היצירה של אדמו"רי ממלכת גור המעטירה, החל ממייסד השושלת הגה"ק רבי יצחק מאיר זצוקי"ל — ה"חידושי הרי"ם", שהננו בשנת המאה שלושים להסתלקותו, דרך ממשיכו, תלמידו וחבירו הרה"ק הרבי ר' חנוך העניך הכהן מאלכסנדר, אשר המחבר מתייחס על צאצאיו, וממשיכם: הצדיק רבי יהודה אריה ליב — ה"שפת אמת" בנו ראש גולת אריאל רבינו אברהם מרדכי — ה"אמרי אמת", ובנו אחריו, ה"בית ישראל", ה"לב שמחה" זצוקי"ל, שזכינו לאור אותם ולהתברך מפיהם, ולהבדיל לחט"א כ"ק מרן האדמו"ר שליט"א.

המחבר הוא הרב יוסף הרץ, בנו של הרב מוקירי קרתא דירושלים הרה"ח החשוב מהרה"ר מגדל הרץ. על אף דבריו בהקדמה לספר: "ילקוטים אלו אשר לפניכם אין בה אלא מחכמת הליקוט" אכן יש בה חכמת הליקוט, כל המעיין בספר עומד נפעם מול חכמת הליקוט, מול השפע שמוענק לו בידי רחבה ע"י כ"ק האדמו"רים, ואשר העבדו בידי האמונה, בעטו המבורך, ובלשונו הצחה של המלקט־המחבר.

בדיבורים קדושים אלו, התחממו והולכו לעבודת ה' לגיונות לגיונות של גדולי הרבנים גאונים וצדיקים, חסידים גדולים ואנשי מעשה, אברכים ובחורים, בפולין בימים עברו ובארה"ק שאר קצות תבל, דורות של יראים ושלמים התחממו על גחלת קודש אלו שטעמם לא פג ועוד לא יסולא עד לימינו אלה, ואין ספק כי דבריהם הקדושים ימשיכו להלהיב ולעורר, לדרבן ולכוון, לחזק ולהדריך, לשקם ולרומם את מבקשי דרך ה' ושואפי התקרבות להשי"ת ותורתו.

בספר זה ימצאו הכל נחת, מתלמיד חכם מובהק, חסיד, אברך ובחור, קרובים ורחוקים כל אחד ואחד ימצא בו די ספוקו, אם זה הבריקה או אמרה נפלאה, או דברים חוצבים להבות אש, פירושו של מקרא או חומר למחשבה ולהתבוננות.

שיר ותהלה בפינו על "המעין הנובע", שטבע מים חיים, לשונו תרננה על היין המשומר בטעמו וריחו אשר הוגש לנו בקנקן משובח ונמזג בכוסות פאר, שני תבליתיו של הספר, הספר עצמו המסודר לפי סדר הפרשה וה"רעיונות" הקצרים המוספים בסוף הספר המוסיפים נופך וחן, האשר מפתחים בנו חומר למחשבה ולהתבוננות, להתעמק ולהשתעשע, להשכיל ולהבין, לדלות ממעינה הנובע ולהתחמם מכבשונה הלוהט של תורת בית פשיסחא, קוצק וגור.

כל בית יפואר ויתפאר בו, ואין לנו אלא להודות למחבר־הרב הרץ, לברכו על פעלו המשיב נפש ומרנן הלב, ונדב בכך לקוות כי החלקים הבאים על ספרי שמות — הברים יופיעו בהקדם, ולהם עינינו צופיות ומצפות, ובודאי אשר יסייע לקיום ההבטחה של "לכשיפוצו מעינותך חוצה" בב"א.

ב. יחיאל

"שמן ששון מחבריך" א'

החסידות ליובאוויטש מבורכת באוצר בלום של ספרים, אשר כמעין הנובע הולך וגדל מספרם משנה לשנה ומחודש לחודש, הן ספרי דא"ח פרי רוחם של אדמו"רי השושלת, הן ספרי תולדותיהם של הצדיקים שנכתבו בידי תלמידים מעריצים. מדור בפני עצמו מתייחד בספרות ענפה זו לאדמו"ר האחרון הרמ"מ זי"ע, שנתבקש למתיבתא דרקיעא לפני כשנה ורבע, ביום ג' בתמוז תשנ"ד.

עוד בחייו כבר הופיעו בדפוס עשרות כרכים מיצירותיו בנגלה ובנסתר, בחסידות, אשר נבעו ממקור השפע הרוחני שלו להאיר עיני החכמים בהלכה ובאגדה, בעבודה ובמדות. נוסף עליהם יצאו לאור חיבורים שהוקדשו לתיאור דמותו המופלאה והיקף השפעתו הבלתי מצויה, אחרי הסתלקותו הוחל בהארת אישיותו מזוויות חדשות — אחת מהן היא התייחסותו של גדולי תקופתו אליו.

לרגל יומא דהילולא הראשון, ג' בתמוז העבר, הגיש לקהל הרב שלום דובער וולפא מקרית־גת את הכרך הראשון (א"ח) של חיבורו "שמן ששון מחבריך" שנועד לתאר את הקשרים שנרקמו בין הרבי מליובאוויטש זי"ע לבין גדולי התורה והחסידות במשך כשבעים שנה. מתיאור הקשרים נתרחבה היריעה כדי תיאור האישים האלה, פעמים באריכות פעמים בקצרה, בלווי תצלומים ופקסימליות שמשווים לספר פורמט אלבומי נהדר, ובכללם יחד מונח למינו חיבור מלא ומיוש ידיעות ביוגרפיות של עשרות אישים, רבנים, אדמו"רים, ראשי ישיבות, מכל גווני הקשת — לרבות נשיאי הרבנות הראשית לא"י והגיהם.

הספר פותח במאמר הערכה לדמותו של הרבי מליובאוויטש זי"ע, פרי עטו של הרה"ג שמואל דוד גרוס, רבם של חסידי גור באשדוד, אולם אין בו התייחסות לנושא המיוחד של החיבור הנוכחי, שבא לתעד את הקשרים בין הרבי וגדולי תקופתו. המחבר בהקדמתו מציין את העקרונות שהינחו אותו בבחירת החומר ובסינון, אם כי בעניין שטוי לא הצליחו לעמוד תמיד על עוצמת הקשרים שמדובר בהם, ובאיזו מדה הם משקפים את מגמת היצירה. ניכר שהשקיע יגיעה רבה ומיטב כשרונותיו בריכוז הפרטים והידיעות, אבל בלחץ הזמן הקצר שפעל בו, לא השיג כל חפצו — ויהי נסויה עוד בס"ד להשלים ולתקן בכרכים הבאים ובמהדורות נוספות. הגדרה העשירה של אישים הנזכרים, אשר פקסימוליות ותארים מגלמ־ בספר המוקדש לאישיותו של הרבי מליובאוויטש זי"ע, מוסיפה נופך וספיר לציורה המגוונת שנועדה להנצחת דמותו והשפעתו, ומעניק יהיה לראות את הציורה הזאת במילואה — כשיופיעו כל הכרכים בעז"ה — ובכל היקפה, על החדוש שבה.

א.א. שרייבר

חידודי שולב

מאת **אבינועם שולב**

איש מן הקוראים לא הצליח לפתור את החידה מן השבוע שעבר. אנו מציגים בפניכם פעם נוספת את כתב החידה, מוסיפים רמז נוסף ומגדילים את סכום הפרס. עליכם למצוא את הפתרון ואת ההסבר לכל הרמזים שבכתב החידה:

כתב החידה:

שאי סביב עיניך וראי,
שאו מרום עיניכם וראו,
וידע כל פעול כי אתה פעלתו,
כי עפר אתה ואל עפר תשוב.
ובסוף כל הרשעה כולה כעשן תכלה.

הפותר נכונה יזכה בפרס:

שובר קניה בסך 200 ש"ח

מתנת קניון רפאלי, המרכז הגדול למוצרי חשמל ותקשורת, קלטות, צרכי צילום ופיתוח תמונות, כלי כסף, תכשיטים ושעונים — רח' רבי עקיבא 115, בני ברק.

אם לא תיפתר החידה במשך השבוע, נוסיף לחידה רמז נוסף ונגדיל את סכום הפרס ב־100 ש"ח נוספים, עד למציאת הפתרון. אם יצליחו מספר קוראים לפתור את החידה, יוגרל הפרס בין הפותרים נכונה.

את הפתרונות יש לשלוח אל: "המודיע" — חידודי שולב, ת.ד. 1306, ירושלים 91012.

לתשומת לב: 1. אין לשלוח יותר מפתרון אחד במעטפה.
2. בגורל יכללו רק תשובות נכונות שיגיעו למערכת עד יום רביעי בצהריים.

[illegible]

ב"ה

עיריית חיפה

משרד החינוך, התרבות והספורט
מינהל התרבות
האגף לתרבות תורנית

מינהל החנ"ך
האגף לתרבות
המחלקה לתרבות תורנית

הציבור מוזמן להשתתף באירועי

שמחת בית השואבה
סוכות תשנ"ו

רחוב בית כנסת אליהו הנביא, שדרות סיני 16 אחוזה — מוצאי החג הראשון, ט"ו בתשרי תשנ"ו, 9.10.95, בשעה 20.30 במעמד סגן ראש העיר, מר משה שטטמן. שמחת החג עם להקת "מלכות".

ישיבת תפארת ישראל, רח' גאולה 1 — מוצאי החג הראשון, ט"ו בתשרי תשנ"ו, 9.10.95, בשעה 20.30 במעמד ח"כ הרב משה גפני - מזכ"ל "דגל-התורה", ומר חיים ולינגר - חבר מועצת העיר, ויו"ר הועדה לתרבות תורנית. שמחת החג עם ארגון בני הישיבות והזמר החסידי נפתלי רענן ותזמורתו.

מדרחוב נורדאו רחבת האמפיתאטרון ע"י המוזקה בשיתוף בית חב"ד חיפה — יום חמישי, ג' דחוה"מ, י"ח בתשרי תשנ"ו 12.10.95 בשעה 19.30 שמחת החג עם להקת "פרצת" וחסידי חב"ד. ברכת החג - הרב [illegible] רב קרית אליעזר.

בית מרגלית, רח' עקיבא 20 — יום חמישי, ג' דחוה"מ, י"ח בתשרי תשנ"ו 12.10.95 בשעה 19.30 "שיר מזמור" - ערב שירה ופיוטים בנוסח מזרחי עם הפייטן אמיל זריהן ותזמורתו. ברכת החג - הרב שלמה שלוש - אב"ד בחיפה.

בברכת מועדים לשמחה!

"שר החוץ הסיני:

החוזה הגרעיני עם איראן רק עוכב ועדיין בתוקף

לונדון — שר החוץ הסיני, קיאן קיצ'ן, שב והדגיש ביום שלישי בלונדון, כי החוזה שנחתם בין בייג'ינג לטהראן לאספקת שני כורים גרעיניים עדיין תקף, וכי הוא רק עוכב.

מחלקת המדינה האמריקנית הודיעה ביום חמישי שעבר, כי ממשלת סין הודתה על החלטתה שלא לספק את שני הכורים הגרעיניים לאיראן, אולם קיאן ציין ביום שישי, כי העסקה עוכבה.

בעקבות כך, ביקשה איראן ביום שני מסין להבהיר חד־משמעית את עמדתה בנושא שיתוף הפעולה הגרעיני בין שתי המדינות.

השר הסיני אמר ביום שלישי בלונדון, כי לחוזה המדובר אין כל קשר לענין הפצת הנשק הגרעיני, וכי הכורים נועדו לשימוש אזרחי בלבד.

"אי הוצאתנו לפועל של החוזה נובעת מקשיים במציאת מקום מתאים להקמת הכורים", הוסיף קיאן. (עתים־איטאר־טאס.)

● כף קנוורל, שיגורה של מעבורת החלל קולומביה, שתוכנן להיום נדחה ביממה, עקב גשם שוטף ורוחות עזות.

בבקעה נפרצה "חגורת הביטחון של המדינה"

[illegible] ראש הממשלה יצחק רבין על "בקעת הירדן בחגורת הביטחון של המדינה". לתושבים שם הבטיח [illegible] הקבע, בגבול הבטחון של מדינת ישראל ואני מתחייב לבטחונם פיתוחם וחיזוקם של ישובי הבקעה". אך בהסכם, שמה קרה לפני הטכס, הכל התמוטט. הפלשתינים קיבלו לשליטתם מרחבים המגיעים עד 500 מטר [illegible] של הכבישים המרכזיים. תנוע המשטרה הפלשתינית והמוסמכים בכניסה וביציאה מיריחו [illegible] תושבי האזור זועמים. פרצו את חגורת הבטחון של המדינה

מאת א. פאר
סופרנו הצבאי

"האנתיפאדה היהודית מתחילה רק כשבידי נאמר על אחד השלטים שנשאו מפגיני בקעת הירדן כשיצאו לחסום את כבישי הבקעה בסוף השבוע. "אנחנו, הם אומרים, אינם היהודים העדינים המתגוררים ביו"ש, אנחנו כשנצא מכלינו נפתח במלחמה שלא יהיו לה מתמודדים". אומרים מתיישבי הבקעה המרגישים עצמם מרומים. הבטיחו להם שהם יהיו "חגורת הבטחון של המדינה" ובישוף פרץ את החגורה הזאת.

רק עד לפני זמן קצר עוד דיבר יצחק רבין, שר הבטחון וראש הממשלה על "בקעת הירדן" כחגורת הבטחון של המדינה ואף הבטיח וזהו ציטוט מדויק: "בקעת הירדן המורחבת תישאר גם בהסדר הקבע כגבול הבטחון של מדינת ישראל ואני מתחייב לבטחונם, פיתוחם וחיזוקם של ישובי הבקעה". אלא שהשטר הזה, רק מסתבר אין לו כיסוי. היתה הבטחה אך איננה עוד. ישראל החליטה להעביר חלקים מהבקעה לידי הפלשתינים, לתת בידיהם נקודות השולטות על כל מערכות המים בסביבה ולאפשר להם גישה כמעט עד לירדן. מתיישבי הבקעה שבקושי רב הצליחו לבסס להם את אחיזתם במקום חוששים עכשיו מגל של עזיבות, נטישת בתים ושדות ומעל לכל, עימותים עם הפלשתינים החומר מכל ביצוע פיגועים קשים ובריחת המפגעים ליעדי המקלט שיריחו היא רק אחת מהן.

האמת היא שלא משנה כמה ויתרו הפלשתינים בבקעה. ההבטחות בבקעת הירדן לשמור על האזור ועוד בצורתו "המורחבת" לא קיימת עוד. וזה מדליק נורות אדומות לגבי הבטחות והתחייבות אחרות.

איבוד מקורות המים

בקעת הירדן, לפי כל תוכניות הממשלות עד עתה, ובכלל זה ממשלתו של רבין עד לא לפני זמן רב, היתה אמורה להוות הקו החוסם בפני הקשר שבין הרשות הפלשתינית שממערב לבקע הירדן לבין הממלכה הירדנית שבו כמעט חצי שליש מהתושבים הם פלשתינים. כל הגורמים הבטחוניים בארץ החרדו מפני יצירת מצב שבו הפלשתינים יוכלו לעבור מצד לצד בלא ביקורת ישראלית.

הפתרון נמצא בצורת יצירת רצועות [illegible] רחבה בין הירדן לבין המורדות המזרחיים של הרי יהודה ושומרון. "את הקו הזה אמר שמעון פרס, רק לפני 20 יום, לא עברו צבאות זרים צבא אחר, רק מצה"ל לא יתפור קו שם".

אמר. נו אז מה?

הרעיון היה טוב וטוב חכה לגיבוי נרחב של כל גורמי הבטחון. בקו שמבקעת בית שאן ועד למרחב סדום נמשכה רצועה של התיישבות יהודית עם דרכי תנועה אורכיות ורוחביות וכל הממשלות מימנו הקמת ישובים חדשים שם ופיתוח האזור.

"רצועת הבטחון של המזרחה", קראו למרחב. עד לסוף שבוע שעבר כשהממשלה, בלא להתייעץ עם צה"ל כשותף רשמי, אך תוך תיאום עם כמה קצינים בכירים שהיו שותפים למגעים, הוסכם על שורה של ויתורים במרחב כולו.

ויכוחים בחברון, לקראת ההסדרים החדשים

התושבים חרדים. הם בנו את התיישבותם באזור על חקלאות ובשל תנאי האקלים ומיעוט הגשמים הם תלויים במים המגיעים אליהם מכמה מוקדי בקעה מרכזיים שעכשיו אמורים לעבור לידי הרשות הפלשתינית. אלו יוכלו עכשיו, אם רק ירצו לחסום לתושבי הבקעה את מקור החיים המרכזי שלהם.

קשר חיים יומיומי שוטף יש היום לישובים באמצעות רשת הכבישים הטובה שנסללה בבקעה עם ירושלים, עם אזור טבריה וכן באמצעות כביש הרוחב הישר למרכז הארץ. כל אלו נשלטו על ידי צה"ל בלבד. אלא שעכשיו במסגרת הויתורים השונים שישראל הסכימה להם תגיע גם לאזור המשטרה הפלשתינית. התושבים הערביים יוכלו לצאת באופן חופשי מבתיהם ולהגיע לכל מקום.

אנשי הבקעה מודאגים.

כל ההבטחות מן העבר מתמוססות לנגד עיניהם.

תחת לחץ של עייפות

[illegible] ראש המועצה האזורית בקעת הירדן — [illegible] בפ, ויתרו על השבונות". לוי [illegible] בה על כמה אלפי התושבים היהודיים ביישובי בקעת הירדן, מעלה אפרים וצפון ים המלח, שהלכו לישון ערב חתימת הסכם אוסלו ב', אחרי שהאזינו וצפו בשידורים מוושינגטון וקמו למחרת בבוקר וגילו לפתע שהגבול הזה באותה שנה שרבין וערפאת התערו בחדר אחד בבית הלבן, ועכשיו גם הם יהיו, חלקית, תחת פרישת המשטרה הפלשתינית.

ערב חתימת הסכם טאבה, שמעו בישובי הבקעה על בקשה פלשתינית להרחבת אזור האוטונומיה ביריחו. הם מיהרו לאילת. פגשו נציגים ישראלים בכירים שהבהירו להם כי מדובר בכמה מאות מטרים לא משמעותיים ממערב ליריחו.

לא יותר? שאלו אנשי הבקעה. אתם בטוחים שזה כל מה שביקשו?

כן. אמרו להם הישראלים מנהלי המו"מ. נציגי הבקעה שבו לביתם רגועים.

אבל תוך ימים בודדים מצאו שהתשובה היתה שקרית. הדרישה הפלשתינית היתה רחבה ביותר ובעצם ביקשו להעביר לשליטתם את בקעת הירדן עד לים המלח ונהר הירדן. בטאבה התייחסו הנציגים הישראליים מהדרג הזוטר לבקשה הפלשתינית כאל שזו בקשה בספטמבר אך לא רצינית במיוחד. אלא שבדרג הבכיר הן של הפלשתינים והן של ישראל הפכו את הנושא לפרשיה שיש לדון בה. ואכן בטאבה החל הדיון על הרחבת מרחב יריחו בין שמעון פרס ובין יאסר ערפאת. הדיון לא הסתיים.

היו שחשבו שהעניין התמסס אלא שלא כך קרה. הפלשתינים סחטו הבטחות מפרס שהכל יעלה לדיון מחודש בעת הפגישה בין ערפאת לרבין בוושינגטון לפני חתימת ההסכם בבית הלבן.

וכך אכן קרה, אלא בלחץ עצום. רבין עמד להגיע לוושינגטון במטוסו כ־10 שעות לפני הטכס, לנוח ואז לצאת לטכס. אך המטוס התאחר ב־6 שעות וראש הממשלה הגיע עייף וסחוט זמן קצר ביותר לפני הטכס. ערפאת לא ויתר על הדיון בענין יריחו. הוא בא עם דרישות נרחבות ורבין ויתר לו. מאותה הבטחה "קטנה" של כמה מאות מטרים ממערב ליריחו התבדר שערפאת מקבל המון. ישירות ובעקיפין.

תנועה חופשית בכל הבקעה

ערפאת ביקש להרחיב את שטח האוטונומיה עד לצפון ים המלח ונהר הירדן. רבין סרב לתת לרשות קשר ישיר למי הירדן או לים המלח. אך הוא הסכים להרחיב את מרחב האוטונומיה גם מזרחה אך לא עד קו המים ממש. אבל במציאות ההרחבה הזאת פירושה מתן השליטה על כבישים ראשיים שבהם נעים תושבי הבקעה בבקעת הירדן ובצפון ים המלח.

ערפאת טען שהמחסומים של צה"ל באזור שבין עוג'ה שבצפון ליריחו שבדרום גורמים לעיכובים ולקשיים בקשר השוטף ורבין הסכים לוותר על המחסומים. אך ויתור זה פירושו גם חופש תנועה התוצה של תושבי האזור בלא בדיקה בידי אנשי צה"ל. וברגע שיצאו מתחומי האוטונומיה הם כבר יכולים לנוע חופשי בכבישים או לשוב חופשי. דוד לוי, ראש המועצה מגדיר את הויתור כאן כ"פגיעה אנושה "בבקעה כחגורת הבטחון של המדינה וסיכונם המיידי של הישובים והתושבים הישראלים באזור. ביריחו ישבים מרצחים ומבוקשים רבים ועכשיו מותרת ישראל אפילו על האפשרות הקלושה לפקח על היוצאים ממנה ועל בריקתם. ומי שחושב שזו רק פגיעה בתושבי הבקעה, טועה, אומר לוי. אלו שיצאו מיריחו בלא בדיקה יסכנו את כל תושבי מדינת ישראל".

תן לי גם את זבידאת, אמר ערפאת לרבין הלחוץ בוושינגטון. והוא קיבל. מהו יתנדר זה? זבידאת הוא כפר ומרכז אזורי קאסן לבדואים משתפי הפעולה עם הפלשתינים הממוקם ליד גדרות המושב ארגמן. כלול ישוב זה באזור B ערפאת ביקש ורבין ויתר. הפירוש: הפלשתינים ישלטו במרכז בקעת הירדן, המשטרה הפלשתינית תנוע בכל הכבישים, תוכל לעצור לביקורת כלי רכב ישראליים, תגלה נוכחות של בעלים במקום, למרות שבסמוך הגל ישאר בידי ישראל, יש לומר למען האמת.

ואם זה עוד לא סימן לויתור על הריבונות הישראלית בבקעה בא הויתור הישראלי על אזור הג'יפטליק והוכנס גם הוא לתחום הסמכות הפלשתינית במסגרת אזור B. והג'יפטליק למי שאינו יודע הוא פרשת דרכים חשובה מאד בבקעה. ומי שיר שב בג'יפטליק חוצה את בקעת הירדן לשנים ומסכן את הצומת האסטרטגית ביותר בבקעה.

וזה לא הכל. בתוך כל בקעת הירדן קיבלו הפלשתינים "נקודות". מה הנקודות האלו? שמורות טבע שונות, אתרים ארכיאולוגיים וכדומה. הפלשתינים לא צריכים את הנקודות האלה. אך הן תשמשנה כנקודות מעבר למשטרה הפלשתינית שיורשה עתה לנוע על כל כבישי הבקעה בין "נקודה לנקודה".

המו"מ בעתיד — על הכל

עד היכן יוכלו איפה השוטרים הפלשתינים להגיע בתוך בקעת הירדן, לפי הויתורים הרשות לתגועה שנתנה להם? — מסתבר שלפחות ב־3 מקומות יגיע אזור B של הפלשתינים למרחק של 700 מטרים מקו הגבול עם ירדן וזה אומר שבלילות, אם יעברו מחבלים את הגבול, הם, בתוך דקות יהיו בתוך תחומי השליטה הפלשתינית או במקומות בהם ימתינו להם רכבים פלשתיניים. וזה גם אומר שהבקעה הולך להיות אזור חיכוך רציני בין יהודים לערבים, דבר שאיש לא תיאר לעצמו קודם לכן שבך אבן יהודה. מעכשיו שום דבר, אומר דוד לוי, לא יהסס עוד בין העיר יריחו שהוא עוד מקלט למחבלים לבין כל ישובים באזור.

יו"ר ועד ישובי בקעת הירדן דוד אלחייני נשמע השבוע רוגז עוד יותר מעמיתו ראש המועצה האזורית. "עשו לנו דבר שלא חלמנו עליו בחלומותינו הגרועים ביותר, הוא מדגיש, כל אחד מהנושאים האלו, מהויתורים, כל אחד לחוד ובוודאי שכולם יחד הם פגיעה אנושה בבקעת הירדן כאזור בטחון למדינת ישראל והם ישימו את הקץ להמשך ההתיישבות בבקעה ובצפון ים המלח.

ישראל ויתרה גם במערב יריחו אלא ששם מדובר בכמה מאות מטרים (אותו שטח שלמתיישבים נדמה היה תחילה שרק שם יוותר) ועכשיו מתגלה הסיבה. ג'יבריל ראג'וב, ראש השב"כ הפלשתיני ביהודה והשומרון המתגורר היום בשופטת בונה לו את ביתו באזור זה וסמוך למקום הולך תבנה בית מלון פלשתיני. ראג'וב ביקש שהאזור יועבר כבר עכשיו לרשות הפלשתינית וכך אכן נעשה. התושבים היהודיים לא ראו בעסקה הקטנה עם ג'יבריל ראג'וב משהו העלול לפגוע והניחו שבזה תסתיים הפרשה, אך לא כך קרה. קצין בכיר גילה באזנם של מתיישבי הבקעה שאילו לא היתה זו בקשה אישית של ראג'וב לא היו מוותרים על אותה פינה מערבית באזור יריחו כמתחם הצופה לעבר הקרנטל.

כל הויתורים האלו יופעלו בתוך 10 ימים. אך כבר עתה ברור שאלו ויתורים ראשונים ובתוך 6 חודשים, והפלשתינים כבר הודיעו שיש להם דרישות נוספות בבקעה, תעבור ישראל לשלב הבא של הנסיגה, הראשון מ־3 שלבים הכלולים בהמשך אוסלו ב' ושימשכו 18 חודש, שלב אחד בכל 6 חודשים. אין עדיין הסכם על היקפי הנסיגה הבאים כששאיפת הפלשתינים היא להביא בסופו של דבר את ישראל, בחזרה אל קוי ה־6 ביוני.

הנסיגה הראשונה בבקעת הירדן, כבר בשבוע הבא, היא עדות, שטאבו הגבולות הקוים המוכתמים — נפרץ. מעכשיו המו"מ עשוי להיות על הכל.

שוטרים פלשתינים מתאמנים ביריחו לקראת כניסתם לג'נין

מצטיידים לחגים ב-
קנה ובנה!
רשת "עשה זאת בעצמך" המקצועית בישראל!
הנחות, מתנות ומבצעים מיוחדים לחג כל המוצרים, כל המבצעים והשרות המקצועי הטוב ביותר-רק בקנה ובנה!

סוכה וסכך לנצח מתוצרת "נחלים" במבחר גדלים ובמחירים מפתיעים!
סוכות קונים בקנה ובנה!
סוכות נחלים

25 שנות אחריות! ניתן לקנות סט או בודדים לכבוד החג במחירי מבצע
מבחר סירים ומחבתות מנירוסטה, בעיצוב מודרני מבית "לגוסטינה" איטליה, החברה המובילה באירופה
LAGOSTINA

מערכת לקפה 12 חלקים
משווק ע"י יעקב כוכבריה בע"מ
9894417
מערכת לקפה 12 חלקים דגם "בקינגהם" מיטבע, תוצרת צ'רצ'יל אנגליה.
59 ש"ח בלבד

מבחר סירים ומחבתות מצופים טפלון עם מכסה פיירקס
42 ש"ח בלבד
לדוגמא: 9894578
סיר טפלון גבוה + מכסה פיירקס 20 ס"מ
משווק ע"י S.D

SAUDER woodworking USA
377 ש"ח בלבד
שולחן אוכל
עם דפנות מתקפלות (לא כולל כסאות).
5623028

295 ש"ח בלבד
ספריית 5 מדפים של סאודר
5623769

PILOT CHEF
109 ש"ח בלבד
מערבל יד להקצפה ולבצקים
7576483
150 וואט, חמש מהירויות, 2 זוגות מערבלים להקצפה ולישה, כפתור לשליפה מהירה של המערבלים.

DO IT YOURSELF
קנה"ז
עשה זאת בעצמך
מבצע! רהיטי סאודר
חג שמח!

"מבצע הלקוח המתמיד" - הקניה ה-21 חינם! לפי ממוצע 20 הקניות הקודמות
אשראי ענק-עד 6 תשלומים בכרטיסי אשראי ללא ריבית!
ישראכרט VISA
ירושלים והסביבה
רעננה והמרכז
חיפה והצפון
נס ציונה והסביבה

ב"ה
עיריית חיפה
מינהל החינוך
האגף לתרבות
המחלקה לתרבות תורנית
משרד החינוך, התרבות והספורט
מינהל התרבות
האגף לתרבות תורנית
עולים לשלום!
הקפות שניות ברוב עם
מוצאי שמחת תורה תשנ"ו
יום שני, כ"ב בתשרי תשנ"ו, 16.10.95
במעמד ראש העיר חיפה, מר עמרם מצנע,
סגנו, מר משה שטטמן, רבנים ואישי-ציבור

רחבת בית הכנסת אברבנל, קרית חיים, רח' אברבנל 67	בשעה 18.30 בהשתתפות הרב הראשי לחיפה, הרב שאר-ישוב כהן, הרב יעקב קליין, רב השכונה, סגן ראש העיר מר גיורא פישר, יו"ר המועצה הדתית מר יצחק גי. "להקת קסם" התזמורתית.
בית הכנסת מקור ברוך רמת ויזניץ	בשעה 19.00 בהשתתפות תושבי השכונה ובני חו"ל. התזמורת החסידית "ירננו-חסידים" בניצוחו של ר' חיים בנט.
רחבת בית הכנסת המרכזי, קרית שמואל, רח' מוהליבר 13	בשעה 20.00 בהשתתפות הרב עקיבא הכרמי-רב השכונה, ויו"ר ועד השכונה מר דב לוגסי. תזמורת "קול - הנשמה" עם הזמר רפי ממן.
רחבת מרכז תרבות דתי, נווה שאנן, רח' התיכון 39	בשעה 20.30 בהשתתפות הרב חיים נפתלי ויסבלום - רב השכונה, ויו"ר ועד השכונה שלמה וול. התזמורת החסידית "שיר והלל".

שישו ושמחו בשמחת תורה...

שייט והנאה לכל המשפחה
בספינת סבבה
סבבה S
שייט ואירועים בנמל יפו
03-6816739, 6825753
הנחה לקבוצות
הנחה 20% למביא מודעה זו
שיט לאורך חופי ת"א
אפשרות למסלול לערוץ 7 וחזרה

אוזבקיסטן: מדינת "חבר העמים"; המתקשה להשתחרר מהעידן המרכסיסטי

מאת: דב סברוני

אם נבוא ונאמר שהכלכלה האוזבקית עדיין כפסעה נצורה במקום, בודאי שנוטה לאמת. הנתונים להצלחה כלכלית וליכולת המדינה לספק את צרכי עצמה קיימים והשתפרו מאד ביחסות המישטר.

אך כמה גורמים חברו יחדיו כדי למנוע מאוזבקיסטן מלהגיע לשגשוג כלכלי, בעיקר המישטר הלא דמוקרטי, בראשות הנשיא איסלם קארימוב, והביורוקרטיה המסורבלת האופיינית לימי המישטר המרכסיסטי. יודעי דבר טוענים שכל זמן שהנשיא הנוכחי שולט במדינה בדרכו האוטוקרטית, לא יתרחש שינוי כלכלי משמעותי.

לעבור מקולחוז

מדוע אין עובדי משק גיזובושה מחוייכים יותר? לכאורה הם חלק מסיפור הצלחה אוזבקי, ומדוע, אם כן, אין הם נראים כמי ששפירה כליהב מולחתם?

לפני קריסת ברית המועצות והתפוררותה היה הקולחוז שלהם, המצוי כ־30 קילומטרים מערבה לבירה טשקנט, מקבל הוראות ישירות ממוסקבה לגדל כותנה עבור מפעלי הטקסטיל ברוסיה. היום אין משק זה מייצר אלא עבור השוק המקומי, ורבע מהיקף קרקעותיו מוקדש לגידול חטה, מוצר היסוד שכל ארוחה אוזבקית ראויה לשמה מתבאה בו. אנשי משק גיזובשה גם אינם מודאגים מהעתיד, שכן ממגורותיהם מלאות גרעינים לחורף המשמש ובא.

ועל אף כל זאת טלו את איקראם, אחד מאיכרי הקולחוז גיזובושה, ותוכחו שאין הוא חש שהוא עושה חיל. אף שהממשלה הגדילה רישמית את התשלומים שהיא מעבירה לאיכרים עבור הכותנה שהם מספקים לה, מהתשלום האפסי בעבר לכדי 60 אחוזים ממחיר הכותנה העולמי, העומד היום על 1,900 דולר לטונה, מאומה מכל זה לא חרם לכיסיו של איקראם. הוא ממשיך לקבל 6 דולר לחודש, המספיקים לו אך בקושי לקנות אוכל לו ולמשפחתו. "הממשלה החדשה מטיבה עם הממשלה אך לגבינו הכל נשאר כשהיה" הוא אומר, "עוד מעט יבוא החורף ואין בידינו לקנות בגדים לילדים".

דאגה בטשקנט

דין גיזובושה כדין האומה האוזבקית כולה. מבקר הנקלע לאוזבקיסטן לאחר המדינות של כשנה לא ידע אם לבכות או לצחוק. מדינה מרכז אסייתית זו בת 22 מיליון התושבים, היא מהבודדות בין הרפובליקות הסובייטיות לשעבר הקרובות לספק את צרכי עצמן במוצרים היסודיים.

סימנים לצמיחה הכלכלית ניכרים בטשקנט בכל פינה — חנויות גדושות מוצרים, מסעדות נאות וכדומה. מאידך, באוזבקיסטן שולט המישטר המרכא ביותר בכל חבר המדינות שהיוו יחדיו בעידן הקומוניסטי את ברית המועצות. בעבר היה הזלזול שרודש הנשיא איסלם קארימוב לנושא זכויות האדם לשם דבר וגרם לו להיות מוקצה מחמת מיאוס ברחובי העולם. אולם היום מנסה קארימוב זה לתקן מעט את הדימוי שיש לו במערב. במסיבת עתונאים שנערכה לאחרונה היה קארימוב כולו נסער כשהעז כתב מערבי להעלות את הנושא ולשאול מדוע זה יש לו לנשיא דימוי כה שלילי בעולם. לאחר שענה ש"בעיות אלו כבר על תיקונן", תבע הנשיא מאת העתונאים הזרים "לשאול אותי שאלות מתוחכמות יותר".

הישגו הגדול ביותר של קארימוב היא ההצלחה שנחל במאמציו להמריץ ולעודד את הכלכלה עד לידי כך שאוזבקיסטן מסוגלת היום לספק את כל צרכי עצמה כמעט במזון ובדלק. במשך תקופה ארוכה היתה אוזבקיסטן תלויה במידה כמעט מוחלטת באספקת נפט ממוסקבה — המנצלת כידוע עובדה זו כדי להפיק יתרונות פוליטיים וכלכליים משכנותיה.

מאזן ההישגים

אולם מאז לפני 3 שנים הצליחה אוזבקיסטן להגביר את הפקת הנפט מאדמתה, המגיעה היום ל־56 מיליון חביות בשנה — הן בניצול טוב יותר של בארות הנפט הקיימות והן במציאת דרכים ליעל התעשיה כך שצרכי האנרגיה שלה מצומצם ביותר.

גם ההישגים בתחום המזון אינם פחות מרשימים. העברת קרקעות רבים ממשק הכותנה לגידול יבולי דגנים הגבירה את יצור החטה בשיעור של 86 אחוזים בשנה, תפוקה שבכמעט מספיקה לענות על צרכי האוכלוסיה המגיעים ל־4 מיליון טונות בשנה. הפרשנים הכלכליים צופים שכבר בשנה הקרובה הגיע אוזבקיסטן לנקודה בה תוכל לספק לגמרי את צרכי עצמה בנפט ובאנרגיה. באשר לדגנים נראה שהדבר יקח עוד כמה שנים.

למישטרו של קארימוב יש גם הישגים נאים בתחום יצוב המטבע של ארצו, ה"סום", היום נחשב הילך זה לדוגמה ומופת למטבע יציב, אינפלציה כמעט ואיננה. הישגים אלה זכו לשבחים רבים מצד גורמים פיננסיים בעולם, כמו קרן המטבע הבינלאומית, הבנק העולמי ואחרים.

עסקים קשים

אך אליה וקוץ בה. אנשי העסקים מהמערב היחב היוזמים שבכמעט ואי אפשר לעשות עסקים באוזבקיסטן. בתמונה של קארימוב אליו מבטות אך הביורוקרטיה המסורבלת שלו שבה אותן לאל.

סאביר חאמדאמוב, נציג החברה האמריקאית קארוזר לייצור מכונות חקלאיות, טוען שכבר שנתיים במאמצים לחתום על חוזה להפקת מוך לגידולי הכותנה — שנתיים שלטענתו בזבזו גם אוזבקיסטן.

לטענתו לו ניצלה הטכנולוגיה שהחברה שהוא מייצג מציעה, היתה אוזבקיסטן מפיקה רווח נאה נוסף של 198 מיליון דולר לשנה במטבע חוץ, וכבר כבר היתה גם מפיקה 890 טונות של שמן פשתן. אולם משרד המסחר והתעשיה האוזבקי דוחה ודוחה את העיון בהצעות אלה. "הנשיא מביא אמנם תקנות הגיוניות, אך הן נשארות על הנייר", אומר חאמדאמוב.

הכלכלה אמנם משתפרת, אלא שהסרבול הביורוקרטי מכביד על ההתפתחות. אך מה שחמור יותר הוא מצב זכויות האדם. אם אין היום הפגנות ומחאות רבות באוזבקיסטן הרי זה משום שרבים מהנלהבים להבעת התנגדותם למישטר יושבים כבר בכלא.

מאת: מ. שלוי

פולנים עזרו ליהודים

השר הלום מעל אנדרטה צנועה שהוקמה בוארשה, לזכר פולנים שהסתכנו בסכנת מוות בתקופת מלחמת העולם השנייה, לאחר שהקימו ארגון החשאי להצלת יהודים מידי הנאצים.

"פולין היתה המדינה היחידה שנכבשה ע"י הגרמנים, שבה היה רק עונש אחד להצלת יהודים — מוות", אמר נציג הקהילה היהודית, בטקס שנערך באיזור הגטו לשעבר. האנדרטה, שהקמתה מומנה ע"י פולנים ויהודים מארה"ב, ניצבת ליד האנדרטה הגדולה לזכר מאות אלפי יהודי וארשה שנרצחו בתקופת המלחמה, ולזכר לוחמי מרד גטו וארשה.

שר החוץ הפולני ולאדיסלאב בארטושבסקי, היהודי שנשאר בחיים מהודות לסיוע ליהודים, אמר כי הקבוצה לקחה על עצמה "לפעול בשקט ובצניעות, ולעשות מה שניתן היה להיעשות בצל הטרגדיה הנוראה, שאיש מאיתנו לא היה יכול למנוע". הוא הזכיר כי הקבוצה שנקראה "זיגוטה" היוותה את הקשר בין אנשים בעלי השקפות שונות, שהיו מאמינים וכופרים, "ובזיה אחות של אנשים בעלי רצון טוב". "פעלנו יחד, יהודים ולא יהודים, ולא בנפרד", ציטטה סוכנות הידיעות הפולנית את בארטושבסקי.

הטקס, בו נכחו שגרירי ארה"ב וישראל, הסתיים בתפילה של הרב הראשי של פולין. הרב יוסקוביץ', שייצג את הארגונים היהודיים בפולין, אמר כי חברי "זיגוטה" הראו לא רק גבורה רבה אלא גם התגברו בינם לבין עצמם על התדמית של היהודים שנוצרה במשך מאות שנות אנטישמיות, דיווחה הסוכנות. "יהיו נחוצים דמיון רב, מצפון אדיר ורצון חזק כדי שאדם יסכן את חייו, ולעיתים קרובות את חיי משפחתו, כדי להגן על יהודי כוזי", הטעים.

סוכנות פאפ ציטטה היסטוריונים שאמרו, כי ארגון "זיגוטה" הציל בתקופת מלחמת העולם השנייה כ־40,000 יהודים, כולל 15,000 בבירה וארשה.

עזה: בית כלא גדול

המשורר הפלשתינאי מחמוד דארוויש, שישראל אסרה את כניסתו למולדת הולדתו בגליל, אמר כי רצועת עזה, בה שוהה זה כמה שבועות, היא למעשה בית כלא גדול.

"עזה היא למעשה בית כלא, בו האסירים מממנים את תקופת מעצרם", אמר דארוויש, "בשל כך מתעורר הצורך להעלות שאלות באשר לטיב השלום הזה, בין אסירים לסוהרים", הוסיף.

דארוויש, בן 53, הנחשב לאחד מגדולי המשוררים הערבים כיומנו, בא לעזה לביקורו הראשון בשטחי האוטונומיה. הוא הביע תדהמה ומורת רוח נוכח היקף ההתיישבות הישראלית ברצועה. המשורר ציין כי אין הוא רואה בביקורו בעזה "שיבה הביתה". "שובי האמיתי יהיה כשתנתן לי הזכות לבקר בגליל", הטעים.

בנושא אחר, קרא דארוויש לרשות הפלשתינית לכבד את חופש אנשי הרוח הפלשתינים, להפסיק את רדיפת העיתונאים וסגירת העיתונים וללמוד לקבל ביקורת. "ולא, תקום כאן מדינת משטרה, בעוד אנו הבטחנו לבני עמנו פלורליזם ודמוקרטיה", הוסיף.

כסף חדש בשווייץ

שווייצריה עומדת להנפיק בקרוב שטרות כסף חדשים, המטרה להקשות על עבודת הזייפנים, והשטר החדש הראשון, בערך של 50 פרנקים, יופץ כבר בשבוע הבא, אמר דובר מטעם הבנק הלאומי השווייצרי.

השטר הנוסף שיופץ עוד השנה יהיה בערך של 20 פרנק. השטרות הנוספים, בערכים של 10, 200 ו־1000 פרנק, השטר הנפוץ ביותר, שערכו 100 פרנק, יופצו במרווחים של שישה חודשים. השטר בערך 500 פרנקים יוצא מהמחזור, ובמקומו יוכנס לשימוש שטר בן 200 פרנקים. השטרות הקיימים יישארו תקפים עוד 20 שנה.

"השטרות החדשים מובטחים נגד כל אפשרות של זיוף, כולל זיוף שנעשה במכונות צילום צבעוניות", אמר נשיא הבנק הלאומי של שווייץ מרקוס לוסר. בכירים בבנק אמרו כי שטרות הכסף הנוכחים אינם בטוחים בפני טכנולוגיות הזיוף המתקדמות, וציינו כי כ־4,000 זיופים של שטרות שוויצרים נתגלים בכל שנה, וכי מספרם הולך וגדל.

זוטות מרחבי תבל

סיפורים קטנים מהעולם הגדול

פירמידה מאלפי נעליים

פירמידה של 18,000 נעליים הוקמה בכיכר זכויות האדם שבטרוקאדרו בפאריס, כדי לסמל את מספר בני האדם שנהרגו או נפצעו בעולם בכל שנה ממוקשים נגד אדם.

הפגנת מחאה זו נערכה ביוזמת הצלב האדום ההומניטרי למען הנכים, כדי לדרוש את הפסקת הייצור, השימוש והמסחר בנעשים בכלי נשק זה.

בכיכר טרוקאדרו הוקמו אתר ליים לוחות מודעות, וכן מוצגת תערוכת תמונות של קורבנות המוקשים. לדברי המארגנים, בכל 20 דקות נגבים המוקשים נגד אדם הרוג אחד לפחות, בעיקר בקמבודיה, אנגולה, קורדיסטאן האיראנית, סומליה ויוגוסלביה לשעבר.

כובסת נדיבה

במשך 87 שנות חייה היתה אוסיאולה מאקארתי חיים שקטים בדרום ארה"ב, כיבסה בגדים והסכה את כספה. אך לאחרונה היא זכתה לפגישה עם הנשיא ביל קלינטון.

גב' מאקארתי הגיעה לאור הזרקורים לאחר שתרמה את כל חסכונותיה בסך 150,000 דולר לאוניברסיטת דרום מיסיסיפי עבור מלגות לסטודנטים שחורים. כסף זה היא הרוויחה מכביסת בגדים בביתה, בעיר הטיסבורג שבה שוכנת האוניברסיטה.

קלינטון קרא בעיתונים על תרומתה הנדיבה של גב' מאקארתי, ואמר לאנשי הצוות שלו כי ברצונו לארח אותה לארוחה חגיגית. מאקארתי, המפחדת מטיסות, העדיפה לנסוע עם דודניתה ברכבת במשך 24 שעות ממיסיסיפי לוושינגטון כדי לפגוש את הנשיא.

במשרד הסגלגל של הבית הלבן, העניק הנשיא לגב' מאקארתי את מדליית האזרחים הנשיאותית, הניתנת לאמריקנים המבצעים מעשים הראויים לציון.

הים האבוד...

ועידה בינלאומית בנושא הדלדלותו של ים אראל, נערכה ביזמות האו"ם בעיר נוקוס, במערב אוזבקיסטן, 150 ק"מ דרומית לים הגוסס.

מאז 1960, ים אראל — הים הפנימי הרביעי בעולם — איבד שלושה רבעים מנפחו וכ־50% אחוז משטחו. במקומות מסויימים, נסוג החוף תוך 30 שנה ביותר מ־120 ק"מ.

מקורו של תהליך התפשטות המדבר הענקי בתכניות השקייה מסיביות שכפו השלטונות במוסקווה, בשורת הכותנה — הצורכים כמויות גדולות של מים — של אוזבקיסטן בעידן הסובייטי. אוזבקיסטן היא היום יצרנית הכותנה השלישית בעולם, אחרי ארה"ב וסין.

הגידול הבלעדי של כותנה בדלתאות של האמו־דאריה והסיר־דאריה, שני יובליו הגדולים של ים אראל, צימצם את הספקת המים לים ב־כ90%.

האו"ם ועשרות מומחים בינלאומיים בנושא התפשטות המדבר, ניסו לבחון מחדש את כל הסיבות לאסון האקולוגי, לבדוק את השלכותיו הבריאותיות על תושבי האיזור (עליה יתרה במליחות האדמה — שפירושה ירידה בפוריותה — ותוכמות אלפי טונות של חומרי הדברה הגורמים למחלות, בעיקר בריאות) והעריכו את הצעדים שיש לנקוט לייצוב הים במפלסו הנוכחי.

ועידת האו"ם נעלה בפגישת פיסגה של נשיאי המדינות באסיה התיכונה, המתגייסים לעורר את דעת הקהל העולמית לבעיה. נשיאי אוזבקיסטן, קזחסטן וטורקמניסטן (הגובלות בים אראל) ועמיתיהם מקירגיזסטן וטאג'יקיסטן (ששני היובלים עוברים בשטחן) חתמו על "הצהרת נוקוס".

כמות הגז בקטאר

מאגרי הגז הטבעי של הנסיכות הקטנה במפרץ הפרסי, קטאר, נאמדים בכ־7500 מטרים מעוקבים.

חברת הגז הנוזלי של קטאר (קטארגז) הודיעה, כי סיימה כ־70 אחוז מהעבודות להקמת קו גז בראס לאפאן שבצפון מזרח קטאר.

העלות הכוללת של עבודות ההקמה ורכישת הציוד הנמצא במקום מוערכת בכ־1.8 מיליארד דולר, אמר דובר קטארגז. חברה מוערכת ש־65 אחוז ממניותיה שייכות לתאגיד הנפט הקטארי, 10 אחוז לחברת טוטל הצרפתית, 10 אחוז לחברת מוביל האמריקנית ו־15 אחוז (7.5 ו־7.5) מהמניות מוחזקים בידי החברות היפאניות מרובני ומיטסוי.

בסה"כ יוקמו שש יחידות ליצור גז נוזלי, שיאפשרו בשנת 2001 יכולת יצוא בת שישה מיליון טון גז בשנה.

ממשלת קטאר חתמה עד כה חוזים ליצוא כולל של כ־17 מיליון טון גז נוזלי, ששישה מיליון מהם מיועדים ליפאן, החל משנת 1997. תוקף החוזים הוא ל־25 שנים.

כן התחייבה קטאר למכור גז לסין ולהודו, לטורקיה, לפקיסטאן ולדרום קוריאה.

נפט מצרי לפלשתין

הנפט של מצרים יגיע גם לפלשתינה, כך הבטיח שר התנך של מצרים, ואמר אל־באבי, שמסר כי ארצו נכונה לספק נפט לרשות הפלשתינית. דבריו באו בעקבות ידיעות לפיהן חסמה ארה"ב בקשה של אש"ף לייבא נפט מעיראק.

מקורות דיפלומטיים מערביים בירדן מסרו, כי ארה"ב הביאה לביטול בקשה בלתי רשמית של הרשות הפלשתינית להעדת הסנקציות של האו"ם, לרכוש עד 35,000 חביות נפט גולמי ליום מעיראק. הנפט היה אמור לעבור דרך ירדן.

מומחה ציין כי לרשות הפלשתינית כדאי יותר מבחינה כלכלית להוביל נפט מאלכסנדריה מאשר מעיראק. טרם ברור כיצד תזקק הרשות הפלשתינית את הנפט הגולמי, מאחר ואין ברשותה בית זיקוק.

המדינות העשירות בעולם

אוסטרליה וקנדה נחשבות למדינות העשירות ביותר בעולם, בעוד ארה"ב משתרכת מאחוריהם במקום ה־12, על פי שיטת החישוב החדשה של הנכסים הלאומיים, שפותחה על ידי מומחים בבנק העולמי.

השיטה החדשה, מחשבת את עושרה של המדינה בקביעת ערכים על פי משאביה הטבעיים, השקעותיה ויצרנות תושביה, במקום התמקדות רק בתוצר הכלכלי השנתי.

אוסטרליה וקנדה עומדות בראש הרשימה על פי המדדים החדשים בגלל אוצרות הטבע הרבים שלהן, כגון מים, עץ ומינרלים, המתחלקים במספר תושבים קטן במיוחד.

בכירים בבנק העולמי תיארו את השיטה כ"עבודה בהתפתחות" והזהירו בפני התייחסות מרובה מדי לדירוג לאומי, תוך הסבר כי הדברים עשויים להשתנות עם התפתחות המחקר. אולם מומחים הביעו התלהבות לגבי המודד הכלכלי החדש, וציינו כי הדבר יוכל להביא למקבלי ההחלטות הבסיס הכי ערך כאשר יתכננו את עתיד כלכלת מדינותיהם.

"השיטה החדשה מהווה אתגר לדרך המחשבה הקונבנציונלית, בעצם המבט על העושר ולא רק על ההכנסה, כאשר יש לקבוע אסטרטגיות צמיחה למדינות", אמר סגן נשיא הבנק העולמי. "כמו כן הדבר מרחיב את תפיסת העושר אל מעבר להון ולהשקעות".

המחקר השף כי נכסים יצרניים כגון מכונות, מפעלים וכבישים, הם מרכיבים חשובים פחות בעושרן של רוב המדינות מאשר משאבי אנוש, כגון חינוך וביטוח בריאות.

על פי המדדים החדשים, לוכסמבורג, שווייצריה, יפאן, שוודיה, איסלנד, קטאר, איחוד האמירויות ודנמרק נמצאות בין עשר המדינות העשירות בעולם, לאחר אוסטרליה וקנדה.

מדינות אירופיות נמצאות אחרי ארה"ב ברשימה, אולם רבות מהן עדיין נמצאות בין עשרים המקומות הראשונים ברשימה, ביניהן צרפת, גרמניה, אוסטריה, בלגיה, הולנד ואיטליה. בריטניה עומדת במקום ה־22.

גרמניה, שלה כחמישית מהמשאבים הטבעיים של ארה"ב, עשירה כמעט כמוה כיוון שהשקיעה יותר במשאבי אנוש, כאמר במחקר שערכו מומחי הבנק העולמי.

על פי השיטה החדשה נמצא כי מדינות שבהן ההכנסה גבוהה, כגון ארה"ב, מחזיקות כ־80 אחוז מהעושר בעולם. יצואניות חומרי גלם כערב הסעודית מחזיקות בכ־5 אחוז, בעוד ששאר העושר העולמי מתחלק בין 100 מדינות מתפתחות.

כ־200 מיליון עניים באמריקה הלטינית

באמריקה הלטינית יש 196 מיליון עניים, עקב חלוקה בלתי צודקת של ההכנסה, הכנסה פחות ופחות שוויונית, אמר האנתרופולוג המכסיקני רודולפו סטבנהאגן, בקונגרס הלטינו־אמריקני לסוציולוגיה, המתקיים בעיר מכסיקו.

בהתייחסו לנתונים שנאספו על־ידי הוועדה הכלכלית לאמריקה הלטינית (ספאי"ל), ציין כי מספר העניים בין 1980 ל־1990 — תקופה המכונה לעיתים "העשור האבוד", עלה ב־60 מיליון.

הכנסתם החודשית של 196 מיליון נמוכה מ־60 דולר לגולגולת, פירוש הדבר שהם אינם יכולים לממן את צרכיהם הבסיסיים ביותר, ציין המומחה. "בניגוד למה שרבים חושבים, הבינאום של הכלכלה אינו יוצר מקורות עבודה, אלא שלמעשה הוא הרסני", הוסיף. עוד אמר, כי בהקשר זה של החמרת תנאי המחייה, אנו עדים לתחייתם של אירגונים אינדיאנים, הדורשים את ההכרה למלא תפקיד פעיל בחברה. על־פי נתונים של הבנק העולמי, יש באמריקה הלטינית 40 מיליון אינדיאנים, שעל פי רוב משתייכים לרובדים הדלים ביותר בחברה.

(עתי"ם־איי.אף.פי.)

דמשק מציינת את יום השנה ה־22 למלחמת יום הכיפורים:

שר הגנה הסורי: המלחמה נגד ישראל שיחררה את הערבים מהמיתוס של האויב הבלתי מנוצח

שר ההגנה הסורי, הגנרל מוסטפא טלאס, אמר אתמול, כי המלחמה שהחלה ב־6 באוקטובר 1973 שיחררה את הערבים מהמיתוס של האויב הבלתי מנוצח.

"עם התקפות שביצענו בו זמנית נגד הכוחות הישראלים בגולן ובסיני, הרסו הצבאות של סוריה ומצרים את המיתוס של האויב הבלתי מנוצח, ובכך הביאו לתפנית בסיכסוך הישראלי־ערבי", אמר הגנרל טלאס במאמר מערכת שפירסם העיתון "אל בעת", לציון יום השנה ה־22 למלחמה.

"מלחמת הפתע הוציאה את הערבים מאווירת הפסימיות והייאוש בה שקעו לאחר מלחמת ששת הימים, ופגעה בגורמים הציוניים, שהתגייסו מיד כדי להגביל את התוצאות ולגבש תוכניות כדי לפלג את הערבים, ולחתום עימם על הסכמים עם השכנים", אמר עוד השר הסורי.

לדברי הגנרל טלאס, 22 שנה לאחר מלחמת אוקטובר, הנשיא חאפז אסאד, שקבע יחד עם עמיתו המצרי אנואר סאדאת את השעה המדוייקת לפתיחת המתקפה, לא שינה במאום את עמדתו, התומכת בכינון שלום צודק וכולל, שיבטיח את הזכויות והאינטרסים של כל הצדדים.

(עתי"ם־איי.אף.פי.)

נשיא מצרים: לא יהיה פיוס היסטורי במזה"ת ללא סוריה

נשיא מצרים חוסני מובארק אמר כי לא יהיה פיוס היסטורי במזרח התיכון ללא סוריה.

"מאמצי השלום חייבים להימשך במקביל בכל הערוצים, משום שקיפאון באחד הערוצים עלול לפגוע בתהליך השלום כולו, שחייב להיות כוללי", אמר מובארק בנאום ששודר בתקשורת המצרית, לציון יום השנה ה־22 למלחמת יום הכיפורים.

"הפיוס ההיסטורי במזרח התיכון, שנועד לעצב מחדש את המזרח התיכון על יסודות חדשים, יהיה בלתי אפשרי, אם צדדים ערבים — שאין אנו מטילים ספק ברצונם בשלום — יישארו הצידה", הוסיף מובארק, בהתייחסות ברורה לסוריה.

"שלום לא יכון ללא הסדר צודק וכולל, שיקח בחשבון את האינטרסים של כל הצדדים", הוסיף מובארק, שהיה מפקד הצבא המצרי בימי המלחמה ב־1973.

"התמודדות עם אויבי השלום פירושה לפעול בכנות כדי להסיר את כל המכשולים, להיאבק יחד נגד כל צורה של אלימות ולהיות אמיץ מספיק כדי לקחת את ההחלטות הדרושות ולכבד את ההסכמים שנחתמו", אמר.

מסע ההתעוררות של הרבנות הצבאית — עמד בסימן אחדות ואהבת ישראל

הצלחה רבה למסע ההתעוררות בכל יחידות צה"ל • מסתיימות ההכנות לחגים ואספקת ד' מינים לכל הבסיסים ע"י הרבנות הצבאית הראשית

מאת אמיתי שולמן

מסע ההתעוררות של הרבנות הצבאית הראשית זוכה להצלחה ולהענות גדלים והולכים מדי שנה בשנה. ואת הרצון של קצינים וחיילים לשמוע, לדעת ולהבין יותר על יהדות והימים הנוראים, אפשר לראות בעליל בכל מקום אליו שלוחים [illegible].

אלוף הרב גד נבון, הרב הראשי לצה"ל, מציין בסיכום מסע ההתעוררות, כי דבר הרבנות הצבאית הגיע שוב לאוזניהם של אלפי חיילי צה"ל, בכל המחנות והיחידות ובכל חילות צה"ל, אלו שבתוך הקו הירוק וגם אלו שבשטחים, מגבול הלבנון ועד מצרים — והשנה בסימן אחדות ואהבת ישראל.

כאשר שוחחנו עם אלוף הרב נבון על מסע ההתעוררות, לפני יום הכיפורים, היה כבר עסוק בסיום ההכנות לחגים הבאים עלינו לטובה — סוכות ושמחת תורה, ארועי שמחות בית השואבה ואספקת ד' מינים מהודרים לכל הבסיסים והמחנות.

אלא שבד בבד עם ההכנות הללו, עוד הספיק הרב הראשי לצה"ל להשמיע מספר דרשות מרכזיות בפני קצינים וחיילים, לסיום מסע ההתעוררות. דרשות שעוררו ענין והקשבה רבה, עם תגובות ושאלות רבות שבאו בעקבותיהם מפי השומעים.

בדבריו הוא מדגיש את המסר שהועבר לקצינים וחיילים, אמונת היהדות והדוגלת באחדות ישראל ובתבונה הדדית בין כל חלקי האומה. ואין כחודש אלול והימים הנוראים, כדי להעביר את המשמעות של רעיונות אלו.

שופרות ומלכויות

אלוף הרב גד נבון מציין לדוגמא את משמעות השופר, המחריד כל לב ונפש: "השופר. שמחייב אותנו לעשות גם חשבון נפש של העבר, כמו לימוד ההסטוריה של עם ישראל, במיוחד השואה הנוראה, בה הומתו ששה מיליונים מבני עמנו רק בגלל היותם יהודים, מהשופרות למלכויות ולזכרונות — אם נלמד טוב את העבר, נדע להעריך טוב יותר את ההווה ואת המשמעות של עם ישראל, התפתחותו, העליה הגדולה וכו'.

"במיוחד עלינו לתת דין וחשבון לעצמנו, האם פעלנו די ואם תרמנו כראוי למען קליטת העליה בישראל, מבחינה נשמתית ובבחינה [illegible], למען [illegible] שהם [illegible] למעלה משבעים שנה.

"מסע ההתעוררות בצה"ל עסק השנה, כאמור, גם באהבת ישראל, אהבת עם ישראל, ובבניית חברה הגונה ראויה, וממילא בהתרחקות ממחלוקת. מדובר במשימה חשובה ביותר המוטלת על דורנו. הנביא ישעיהו אומר בהפטרת יום הכיפורים: "למה צמנו ולא ראית, עינינו נפשנו ולא תדע" והתשובה: "הן ביום צומכם תמצאו חפץ וכל עצביכם תנגשו, הן לריב ומצה תצומו ולהכות באגרוף רשע לא תצומו". האם הפסקתם מריבות, האם עיניתם נפשכם ממחלוקת, כי המחלוקת היא אחד הדברים הקשים ביותר.

"במסכת דרך ארץ זוטא כתוב, אע"פ שאסור לשון הרע כי הוא דבר חמור ביותר, רק על דבר אחד התירו לשון הרע — על בעל מחלוקת. ולומדים זאת מאהרן, כאשר נתן הנביא דיבר בגנותו בגלל המחלוקת. עד כדי כך חמור הוא ענין המחלוקת".

הרב הראשי לצה"ל מציין בהר[illegible], כי במסע ההתעוררות השנה הודגשה משמעות הימים הנוראים לכל אחד ואחד כפרט, ולעולם כולו: "על המדינות בו יאמר", "וגם את נח באהבה זכרת". עם ישראל לא רוצה להתבדל בגויים. אנו רוצים שיתנו לפלל את חיינו ואת העקרונות הקדושים לנו, בלי שיתערבו בהם זרים.

מקומו של הרב

כמדי שנה, גם הפעם נערכה השתלמות מיוחדת לכל סגל הרבנות הצבאית, כאשר אלוף הרב נבון השמיע בפניהם דברים ועמד על מקומו של הרב בישראל, תוך הדגשת המדרש המספר על מלאכי השרת ששאלו את הקב"ה מתי יחול ר"ה ויוה"כ, וענה להם: אתם ואני נלך לבי"ד של מטה ונראה מה קבעו. כלומר שעם ישראל קובע לא רק עבור עם ישראל אלא גם בעליונים. וזהו כחו של תלמיד חכם, של רב בישראל.

כדברי הגמרא בב"מ: ששמעון העמסוני דרש את כל ה"אתין" שבתורה וכשהגיע ל"את ד' אלוקיך תירא" פרש. לשאלת תלמידיו ענה: כשם שקיבלתי שכר על הדרישה, כך אקבל שכר על הפרישה. עד שבא רבי עקיבא ודרש: "את ד' אלוקיך תירא לרבות תלמידי חכמים". כלומר שלתלמיד חכם יש כח עצום, ובתנאי שיידע לכבד את תורתו ולהיות כמו הרב הראשון, משה רבנו, שעמד להגן על עם ישראל וביטא זאת בתפילתו להעביר את רוע הגזירה מעל העם, כשלא הפסיק עד שנענה: "סלחתי כדבריך".

הרב הראשי לצה"ל הדגיש בפני סגל הרבנות הצבאית, כי תפקידו של הרב הצבאי להעביר את המסרים היסודיים הללו במהלך מסע ההתעוררות, ובד בבד להתפלל על העם ועל צה"ל. מצד אחד — להסביר להדריך. ומצד שני — לעמוד בתפילה.

עם סיום מסע ההתעוררות, שעבר בהצלחה מרובה, נמצאים בעיצומן ההכנות לקראת החגים. לשם כאמור, סופקו לכל יחידות צה"ל, גם במקומות מבודדים, ד' מינים מהודרים, כדי שהקצינים והחיילים יוכלו לברך עליהם. לצורך זה אורגן מבצע לוגיסטי מיוחד של הרבנות הצבאית, אמונה עליה היסב מדי שנה בשנה.

במקביל נבנו סוכות בכל היחידות והמחנות, בדרך כלל בצמוד לחדרי האוכל והמטבחים הקיימים. כך יוכלו חיילי צה"ל לקיים את מצוות החג כהלכתן בתקווה של "ושמחת בחגך והיית אך שמח".

המשרד [illegible]

המרכז הארצי לפיתוח המקומות הקדושים

שעות ביקורים בהוהמ"ס בקבר דוד המלך/הר ציון	
ערב חג ושבת	08:00 - 13:00
שבתות וחגים	08:00 - 17:00
יתר הימים	08:00 - 17:00
שעות ביקורים בהוהמ"ס בקבר רחל אימנו - בית לחם	
ערב חג ושבת	08:00 - 13:00
שבת וחג	ס ג ו ר
יתר הימים	08:00 - 17:00
שעות ביקורים בהוהמ"ס מערת שמעון הצדיק	
ערב חג ושבת	08:00 - 13:00
שבתות וחגים	ס ג ו ר
יתר הימים	08:00 - 17:00

כל המקומות הקדושים בירושלים [illegible] ע"י כוחות הבטחון.

המשרד לעניני דתות והמרכז הארצי לפיתוח המקומות הקדושים יספקו למתפללים במקומות הקדושים ספרי תורה, שופרות, מחזורים וכו', וכן נעשו ההכנות לקבל כראוי את ההמונים העולים לרגל.

בברכת מועדים לשמחה

אגף אירועים, הסברה והדרכה

סעודת הילולא של כ"ק האדמו"ר מספינקא זצ"ל

תכונה בין אוהדי וחסידי ספינקא, לקראת שמחת בית השואבה וסיום הש"ס לכבוד יומא דהילולא ה־י"ס של כ"ק האדמו"ר מספינקא זצ"ל, שמתקיים במוצאי יום ראשון של חג הסוכות.

כ"ק האדמו"ר מספינקא יערוך שולחנו הטהור לכבוד היומא דהילולא בסוכה הגדולה שע"י ביהמ"ד "אהל נחמן ספינקא", שברחוב רבי יהושע בני ברק.

בשמחה רבה נתקבלה הבשורה, לאחר שבשנה שעברה יצא לאור כרך א' של הספר "ידעת כתרי" מאת כ"ק האדמו"ר זצ"ל, בשנה זו כבר יצא לאור כרך הב' של הספר "ידעת כתרי" הכולל שו"ת בד' חלקי שו"ע, ויוצא למכירה בדוכן מיוחד, במחיר מבצע לרגל היומא דהילולא, במוצאי יו"ט בעת סעודת ההילולא.

מסיבה בביה"ח אליין ע"י ארגון "לב מלכה"

בהשתתפות ראשי ארגון "לב מלכה" וצוות מתנדבים גדול התקיימה מסיבה מפוארת לילדי ביה"ח "אליין" י־ם, המרותקים בקביעות למיטותיהם, המסיבה באה לסמל את פתיחת שנת תשנ"ו, ועמה החגים והמועדים הבאים עלינו לטובה.

את המעמד פתח בדברי ברכה יו"ר הארגון הרב אהרן לייב אברמן שעמד בדבריו על השפע הרוחני הטמון בימים נעלים ונשגבים אלו, אשר מעוררים תקוה בלב כל אחד מאתנו לתקומה ולישועה.

במהלך הערב הופיעה מקהלת "אגיל אשמחה" שהגיעה במיוחד לשמח לב נדכאים.

את הנאום המרכזי השמיע הרב דוד שלזינגר מארה"ב יו"ר ארגון "ברוך" ומרפאי התומך רבות בארגון "לב מלכה", ולאחרונה אף תרם "אמבולנס" לטובת הארגון. דמעות עלו בעיני החולים למשמע דברי חיזוק ועידוד שהשמיע הרב שלזינגר, אשר התעכב על דברי המקרא "וישועת ד' כהרף עין".

עם סיומה של המסיבה חולקו חבילות שי לכל המשתתפים, אשר הודו נרגשות לראשי הארגון.

עיריית חיפה שמחה לחדש את מסורת "סוכת ראש העיר" ומזמינה את תושבי העיר ומבקריה לסוכה בה ימצאו ארבעת המינים לברך עליהם.

הסוכה תהיה פתוחה בכל ימי חול המועד סוכות בין השעות 09.00 בבוקר עד השעה 21.00 בערב. יארחו את המבקרים בסוכה ראש העיר חיפה, עמרם מצנע והרב הראשי, הרב שאר־ישוב כהן שליט"א.

[illegible] יום רביעי, 11.10.95, י"ז בתשרי תשנ"ו, בין השעות 13:00–11:00 בצהריים ו־17:00 – 18:00 בערב.

[illegible] יום שלישי, 10.10.95, ט"ז בתשרי תשנ"ו, בין השעות 18:30–19:45.
יום רביעי, 11.10.95, י"ז בתשרי תשנ"ו, בין השעות 17:00–18:15.
יום חמישי, 12.10.95, י"ח בתשרי תשנ"ו, בין השעות 20:30–21:15.

חגיגת שמחת בית השואבה - בערבים. הציבור מוזמן

בברכת חג שמח ומועדים לשמחה!

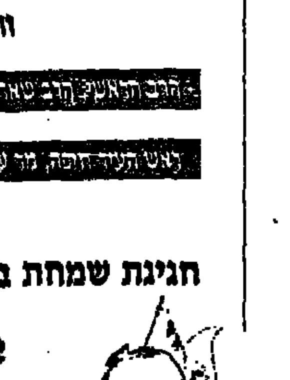

עיריית חיפה

פרסום שפי

ראש הממשלה בהביאו לאישור הכנסת את הסכם אוסלו ב':

נשמר חופש הפעולה למימוש יעדי הבטחון ולצה"ל נותרה השליטה למעט בשטחי הערים

"על הרשות הפלשתינית לעשות הרבה יותר נגד ארגוני הטרור" — טוען רבין ומוסיף — אין לנו שום כוונה לחדול מהמאמץ לשלום גם אם ימשכו מעשי הטרור ● מבהיר: היישות הפלשתינית תהיה פחות ממדינה ותנוהל ע"י הפלשתינים ולא נחזור לקווי ה־4 ביוני 1967

מאת כתב "המודיע" בכנסת

"יהיו בטעות ובמשגה והסכם באשר לשלבים הנוספים של הפריסה מחדש, מצביע על כך שבידי ישראל נשמר מלוא חופש הפעולה, כדי לממש את יעדיה הבטחוניים והמדיניים הנוגעים לפתרון הקבע, וכי חלוקת האיזורים נותנת לצה"ל ולרשות הבטחון שליטה בטחונית מלאה, למעט בשטחי הערים".

כך מסר אתמול, במליאת הכנסת, ראש הממשלה, יצחק רבין, בעת שהביא לאישור את ההסכם האחרון, תוך מסירת הודעה פרטנית מטעם הממשלה. רבין דיבר במשך שלושת רבעי שעה על תוכנו של הספר "הסכם ביניים ישראלי פלשתיני בדבר הגדה המערבית ורצועת עזה", שהונח על שולחן החכ"ים בכנסת לקראת הדיון המראתוני. 292 מכיל הספר, בכריכה הכחולה, שרבים מן החכ"ים נראו מעלעלים בו שוב ושוב במטרה ללמוד עוד סעיפים מקרב שמונה הפרקים המרכיבים בו. עוד תשע מפות גדולות, אמנם לא נדפסו בספר, אך הוצגו לראווה על קירותיו הרחבים של אולם ההרצאות בקומה הראשונה בכנסת. האלוף עוזי דיין, ראש אגף תכנון, טרח להסביר לעשרות החכ"ים, שהגיעו לאולם, לבחון מקרוב את יישום ההסכם, ושמעו ממנו פרטים טכניים למכביר. לצידו סייע גם אל"ם שלמה ברום מאגף התכנון.

כך, כשהלק מ־120 החכ"ים היתה היכרות שטחית בלבד לתוכן ההסכם, עלה ראש הממשלה לדוכן הכנסת, כדי למסור את הודעת הממשלה. דבריו הופרעו לא פעם ע"י קריאות ביניים של הליכוד, אך שליטה תקיפה של היו"ר שבח וייס מנעה גלישה לאנרכיה. לשיא הגיעו ההפרעות לעת ששני חכ"ים, דוד מגע ואברהם הירשזון, מהליכוד — פרשו לפתע שתי מטריות שחורות — זכר לכניעה של בריטניה לשלטון הנאצי ע"י חתימתו של ראש הממשלה הבריטי צ'מברליין, במינכן, במלחמת העולם. לאחר זמן קצר אף הוצא מהמליאה ח"כ מגע עקב הפרעות נוספות.

הצבעת אימון בממשלה

"הממשלה מניחה היום על שולחן הכנסת את 'הסכם הביניים הישראלי-פלשתינאי בדבר הגדה המערבית ורצועת עזה'. הממשלה תבקש את אישורה של הכנסת ותראה את החלטת הכנסת כהצבעת־אימון בממשלה", פתח את נאומו ראש הממשלה.

לאחר מכן ציין את כי ההסכמים הקודמים שאושרו בכנסת — האחד ב־13.9.93 שכונה "הצהרת העקרונות" והשני ב־4.5.94, שנקרא "הסכם קהיר".

"שני ההסכמים הקודמים, והשלישי אשר הונח היום, בנפרד בזמנים, מביאים לביטוי את מדיניות הממשלה הנוכחית ואת דרכה לקידום השלום מאז התיכון. כידוע, בבואנו אל שולחן הממשלה, לפני למעלה משלוש שנים, אמרנו כי נשאף להגיע לפתרון קבע בסכסוך הפלשתינאי־ישראלי, שהוא הארוך והמורכב ביותר במכלול הסכסוך הערבי־ישראלי. והיום, ממשלה זו מביאה בנוסף לחתמת חוזה השלום עם הממלכה ההאשמית של ירדן, גם לפריצת דרך משמעותית לפתרון הסכסוך הפלשתינאי־ישראלי ולנסיון לשים קץ לעשרות שנים של טירור ודמים", אמר רבין.

"אנו חותרים לפתרון קבע לסכסוך הדמים הבלתי פוסק שבינינו לבין הפלשתינים ומדינות ערב", אמר ראש הממשלה והוסיף, "במסגרת פתרון הקבע, אנו שואפים להגיע, בראש ובראשונה, לכינונה של מדינת ישראל כמדינה יהודית, שלפחות 80% מאזרחיה יהיו והם יהודים".

"את פתרון הקבע אנו רואים במסגרת שטח מדינת ישראל שיכלול את מרבית שטחה של ארץ ישראל כפי שהיתה תחת שלטון המנדט הבריטי, ולצידה יישות פלשתינית אשר תהיה בית למרבית התושבים הפלשתינאים החיים ברצועת עזה ובשטח הגדה המערבית. אנו רוצים שתהא זו יישות שהיא פחות ממדינה ואשר תנהל באופן עצמאי את חיי הפלשתינאים הנתונים למרותה. גבולות מדינת ישראל, לעת פתרון הקבע, יהיו מעבר לקווים שהיו קיימים לפני מלחמת ששת הימים. לא נחזור לקווי ה־4 ביוני 1967", אמר.

עיקרי השינויים בהסכם

ואלה הם עיקרי השינויים, לא כולם, כפי שאנו רואים אותם ורוצים אותם בפתרון הקבע:

א. בראש ובראשונה ירושלים המאוחדת שתכלול גם את מעלה אדומים וגם את גבעת זאב — כבירת ישראל, בריבונות ישראל, תוך שמירת זכויותיהם של בני הדתות האחרות, הנצרות והאיסלם;

ב. גבול הבטחון להגנת מדינת ישראל יוצב בבקעת הירדן בפירוש הרחב ביותר של המושג הזה;

ג. שינויים שיכללו את צירוף גוש עציון, אפרת, ביתר וישובים אחרים, שרובם נמצאים באיזור מזרחית למה שהיה "הקו הירוק", לפני מלחמת ששת הימים;

ד. גושי יישובים יהודיים.

רבין הדגיש בדבריו, כי "יהיה עלינו לבחור בין ארץ ישראל השלמה, שמשמעותה מדינה דו-לאומית, ואשר הרכב האוכלוסיה שלה נכון להיום יהיה ארבעה וחצי מיליון יהודים ויותר משלושה מיליון פלשתינאים שהינם יישות נפרדת — דתית, פוליטית, לאומית — לבין מדינה קטנה יותר בשטחה אבל שתהיה מדינה יהודית. אנחנו בחרנו להיות מדינה יהודית".

"אנו חוזרים וקובעים כי הפלשתינאים לא היו בעבר ואינם מהווים היום איום קיומי על מדינת ישראל", קבע רבין.

דרך השלום

"... המכשול העיקרי היום במימוש תהליך השלום בין הפלשתינאים לבינינו הוא הטירור הרצחני של ארגוני הטירור האיסלמים הקיצוניים, החמאס והג'יהאד האיסלמי, שאליהם מצטרפים ארגוני הסירוב.

"אש"ף הנתון למרות היושב ראש שלו, ערפאת, הפסיק את הטירור כלפינו, כפי שהתחייב בהסכם הצהרת העקרונות, וארגוני הטירור האחרים, מוסיפים לפגוע בנו כי מטרתם הפוליטית היא לרצוח ישראלים כאשר הם רואים במעשי הרצח לגרום להפסקת תהליך השלום הפלשתינאי־ישראלי. בידיעתנו מטרתם, אין לנו שום כוונה לחדול מן המאמץ לשלום, גם אם יוסיפו מעשי הטירור. אנו, מצידנו, עושים כל מאמץ לפגוע באנשי הטירור".

"אנו גם חוזרים ותובעים מהרשות הפלשתינאית למלא חובתה, על פי ההסכמים שנחתמו עימה ולהחמיר, להגביר ולהחריף את פעילותה נגד מרצחי השלום ואויביו באיזורים שנתונים למרותה. אנו יודעים כי הרשות הפלשתינאית נקטה בשורת צעדים שסיכלו פיגועים בנו, אך עליה לעשות יותר, הרבה יותר, נגד ארגוני הטירור, אויבי השלום".

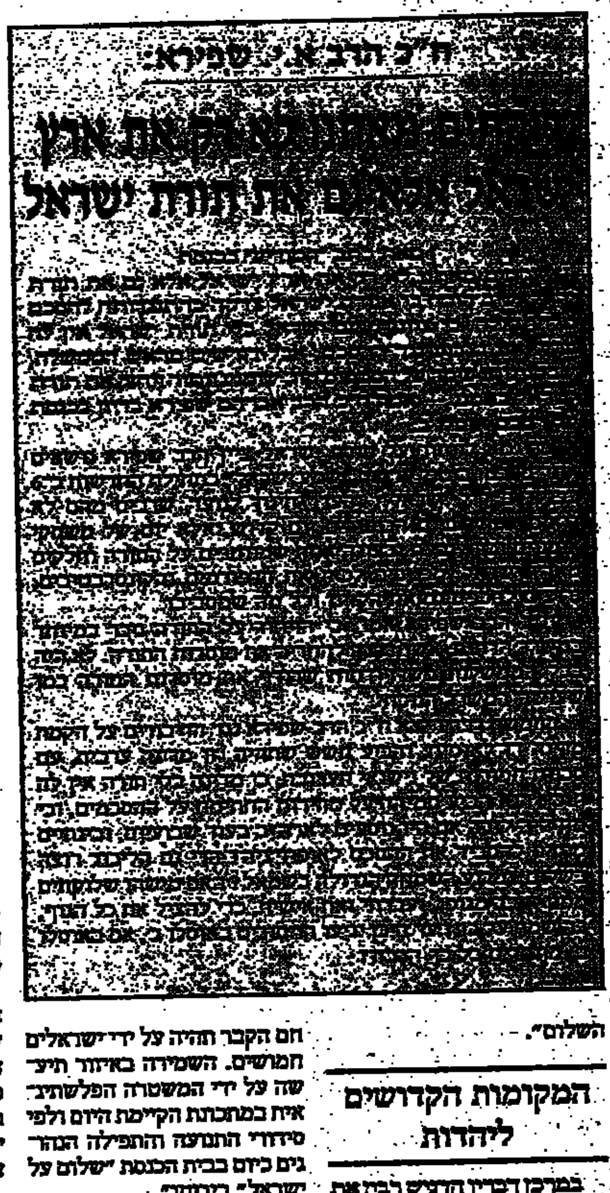

המקומות הקדושים ליהדות

במרכז דבריו הדגיש רבין את הפתרונות שנמצאו בהסכם למקומות הקדושים ליהדות.

"כמדינה יהודית אנו חייבים, בראש ובראשונה, תשומת־לב למקומות הקדושים ליהודים, מגישתם והרכבתם. בהסכם הביניים הקפדנו על כך".

א. במערת המכפלה, יישארו סדרי הבטחון והתפילות של יהודים ומוסלמים כפי שהינם היום. הסכמנו על בחינת כלל ההסדרים בחברון להחברון שלשה חודשים.

ב. בקבר רחל — נקבע העיקרון שמתפללים ומבקרים לא יוטרדו בשטח פלשתינאי, לא בעת גישתם אל קבר ולא בעת התפילה. הכביש הראשי לקבר רחל מאיזור גילה ועד לקבר עצמו, יהיה באחריות צה"ל. השמירה על מתחם קבר רחל תהיה בידי צה"ל (או מג"ב), כולל שלוש עמדות שמירה מחוצה לו, השולטות גם על מגרש החניה. מעבר לכך, תיעשה אבטחה איזורית על ידי פטרולות פטרול משותף ישראלי-פלשתינאי, כדי לשמור על שלום הבאים לקבר רחל והשתורגם".

ג. מצאנו פתרון לענין קבר יוסף בשכם. כידוע, תלמידי הישיבה ומוריהם בקבר יוסף נמצאים בתוכה רק בשעות היום, ואינם נשארים שם בשעות הלילה. ההסכם הנוכחי יאפשר תנועת התלמידים לקבר מדי יום, בליווי פטרול משותף ישראלי-פלשתינאי. השמירה בתוך מיתחם הקבר תהיה על ידי ישראלים חמושים. השמירה באיזור תיעשה על ידי המשטרה הפלשתינאית במתכונת הקיימת היום ולפי סידורי התנועה והתפילה הנהוגים כיום בבית הכנסת "שלום על ישראל" ביריחו".

כביש עוקף חברון

קטע בדבריו, הקדיש רבין לסוגיית חברון. "התשתית בעיה קשה בחברון, הלו ישות הצדדים נקבע כי בטרם ישלם הכביש העוקף את חלחול — לא תהיה הפריסה מלאה מחדש בעיר חברון, עד הגשרים שמתוכנה במארס 1996. להערכתנו, נדרשים שישה חודשים כדי לבנות את הכביש העוקף הזה. כאשר תושלם סלילת כביש עוקף חלחול וכביש עוקף חברון (בקטע בית חגי — הר מנוח — קרית ארבע) תוכל תנועת הישראלים שלא לעבור באותם קטעים של חברון שאין בהם שכונות יהודיות. אלה הם, אגב, אותם קטעי הדרך שעברו בתוך מרכזי האוכלוסיה הערבית והצפופה והיו מועדים לפיגועים קטלניים", אמר רבין.

"אנו מודעים לעובדה כי הרשות הפלשתינאית לא עמדה עד כה בהתחייבותה לשנות את האמנה הפלשתינית וכי כל ההבטחות בענין זה לא קוימו. אני מבקש להביא לידיעת חברי הבית כי אני רואה בשינויים אלה משום מבחן עליון לרצונה וליכולתה של הרשות הפלשתינאית והשינויים הנדרשים יהיו אבן־בוחן חשובה ורצינית באשר להמשך מימושו של ההסכם כולו", אמר רבין.

"אותר על כך בהסכם הסעיף הרלבנטי:

"אש"ף התחייב שבתוך חודשיים מיום הקמת המועצה, המועצה הלאומית הפלשתינית תתכנס ותאשר רשמית את השינויים הנחוצים בנוגע לאמנה הפלשתינית, על פי ההתחייבות במכתבים שנחתמו על ידי יו"ר אש"ף והופנו לראש הממשלה מיום 9 בספטמבר 1993 ו־4 במאי 1994".

להלן מנה רבין בפרוטרוט את הפרישה של צה"ל.

שלושה אזורים לפריסה

פריסה זו של כוחות צה"ל תיעשה בשלושה אזורים:

אזור A — או האיזור "החום" — יכלול את התחום המוניציפלי של שש הערים — ג'נין, שכם, טול־כרם, קלקיליה, רמללה ובית לחם. הסמכות האזרחית הבטחונית תועבר באיזור זה לרשות הפלשתינאית.

אזור B — או האיזור "הצהוב" — כולל כמעט את כל 450 הערים והכפרים שבהם חיים הפלשתינאים בגדה. באיזור זה תתקיים הפרדת סמכויות. לפלשתינאים תהיה האחריות לניהול חייהם שלהם ולישראל תהיה הסמכות הבטחונית הגוברת לביטחון הישראלים ולמלחמה באיום הטירור. כלומר, בכל עת יוכלו כוחות צה"ל וזרועות הבטחון להיכנס לכל מקום באיזור B.

"האזור השלישי, איזור C או האיזור "הלבן", הוא כל מה שלא כלול בשני האיזורים שהוזכרו עד כאן. באיזור זה נמצאים כל הישובים היהודיים, כל מיתקני צה"ל ואזורי הגבול עם ירדן. איזור זה נשאר תחת שלטון צה"ל.

"איזורי B+A מהווים כעשרים ושבעה אחוזים משטח הגדה. איזור — C שבשליטתנו מהווה למעלה משבעים אחוז משטח הגדה.

"עם זאת — הבהיר רבין — עלי להביא לידיעת חברי הכנסת כי התחייבותנו לפריסה מחדש נוספת, בשלושה שלבים מעבר לפריסה, כפי שתיארנו קודם לכן: הפריסה תיעשה לפי לוח זמנים, כאשר כל שלב יתבצע כעבור 6 חודשים, החל מכינון המועצה הפלשתינאית לאחר הבחירות.

להסכם הקבע

כמה מילים על האמור בהסכם הנוגע לפתרון הקבע. ואני מצטט מתוך ההסכם בלשונו, כאשר הדברים מדברים בעד עצמם:

1. משא ומתן בין שני הצדדים להסכם בדבר מעמד הקבע יחל מוקדם ככל האפשר, אך לא מאוחר מ־4 במאי, 1996. מובן כי משא־ומתן זה יכסה נושאים נותרים, לרבות: ירושלים, פליטים, ישובים ישראלים, הסדרי ביטחון, גבולות יחסים ושיתוף פעולה עם שכנים אחרים, וכן נושאים אחרים בעלי עניין משותף.

2. שום דבר בהסכם זה לא ישפיע או יפגע בתוצאות המשא־ומתן על מעמד הקבע שינוהל בהתאם להצהרת העקרונות. אף אחד מהצדדים להסכם לא ייחשב, על סמך כניסתו להסכם זה, כאילו ויתר על אף אחת מזכויותיו, תביעותיו, או עמדותיו הקיימות, או חזר בו מהן.

אף אחד מהצדדים לא ייזום או יעשה כל צעד לשינוי מעמד הגדה המערבית ורצועת עזה לפני השלמת המשא־ומתן על מעמד הקבע.

"עלי להדגיש עוד כי הימשך הפעילות להקניית מרכיבי בטחון (גדרות, דרכים מקיפות, תאורה, שער) ליישובים הישראליים. יסללו כבישים־עוקפים שמטרתם לאפשר לתושבים הישראליים לנוע שלא דרך ריכוזי אוכלוסיה פלשתינית במקומות שיועברו לאחריות הרשות הפלשתינית. בכל מקרה, צה"ל לא יבצע פריסה מחדש משבע הערים הראשיות בטרם יושלמו הצירים העוקפים. כך כל ההשקעה בכבישים העוקפים תהיה כחצי מיליארד שקלים", אמר רבין.

בדברו על חיוניות ההסכם אמר רבין:

"הסכם הביניים שהונח על שולחנכם נבנה בעמל רב על ידי צוותים רבי־משתתפים מתפרס על פני כ־300 עמודים וסעיפיו הרבים מתייחסים לענייני הבטחון ולחיי היום־יום של האזרחים הישראלים ביהודה שומרון וחבל עזה ושל התושבים הפלשתינאים.

"ההסכם כולל עוד עשרות ומאות פרטים ובהם הכוונות, לרבות דרך הבחירה של הפלשתינאים בירושלים [illegible] מים, חשמל, הגדלת איזור יריחו בכעשרה אחוזים, המעבר הבטוח, ועוד. במסגרת הזמן לא נוכל להתייחס לכל פרט בנפרד והדברים כולם הלוא הם פרוסים לפניכם.

אפשר שאנו פותחים היום בשלב חדש בקורות העם היהודי ומדינת ישראל. אנו יודעים את הסיכויים. אנו יודעים את הסיכונים.

לסיום דבריו אמר רבין:

"אנו קוראים מעומק לב לכל אזרחי מדינת ישראל, בוודאי אלה החיים ביהודה, שומרון וחבל עזה, כמו גם לתושבים הפלשתינאיים לתת הזדמנות לכינון השלום, לתת הזדמנות לסופם של מעשי האיבה, לתת הזדמנות לחיים אחרים, לחיים חדשים. אנו פונים ליהודים ולפלשתינאים כאחד לשמור על איפוק, לשמור על כבוד האדם, לנהוג כהלכה — ולחיות בשלום ובבטחון.

"אנו יוצאים לדרך חדשה שעשויה להוביל אותנו אל עידן השלום, אל סופן של המלחמות", סיים רבין.

בספטמבר '95:

ירידה ריאלית של 3% בהכנסות המדינה ממסים

מאת מערכת הכלכלה

הכנסות המדינה ממסים ירדו בספטמבר 95' ריאלית ב־3%, לעומת החודש המקביל אשתקד. כך נמסר ממשרד האוצר.

לעומת זאת, ב־9 החודשים הראשונים של שנת 95' הסתכמו ההכנסות ב־62.9 מיליארד ש"ח. זהו גידול ריאלי של 3% לעומת התקופה המקבילה אשתקד. אך בניכוי שינויי החקיקה וההעברות לפלשתינאים היתה הגבייה מתחילת השנה עולה ב־7%.

הכנסות אגף מס ההכנסה ומס הרכוש הסתכמו בחודש שעבר ב־4 מיליארד ש"ח. זוהי ירידה ריאלית של 2% לעומת חודש ספטמבר 94'. מתחילת שנת 95' חל גידול ריאלי של 5% בהכנסות האגף. נתונים ארעיים על פירוט ההכנסות של האגף מצביעים על גידול רב בגבייה משכירים ואילו ההכנסות ממסי רכוש קטנו עקב שינויי החקיקה וצמצום במספר העסקאות.

הכנסות אגף המכס והמע"מ הסתכמו בחודש שעבר ב־3 מיליארד ש"ח. זוהי ירידה ריאלית של 5% לעומת החודש המקביל אשתקד. ב־9 החודשים הראשונים של השנה גדלו הכנסות האגף ב־1%, אך בניכוי שנויי החקיקה וההעברות לפלשתינאים היו ההכנסות גדלות ב־5%.

גם נתוני המע"מ מתחילת השנה מעידים על גידול של מעל 6% בבריכה לעומת התקופה המקבילה אשתקד. בחודש שעבר חל גידול ביבוא רוב מוצרי בני קיימא למעט מכוניות. מספר המכוניות שהובאו לארץ הסתכם בחודש שעבר ב־7,000 בדומה לרמת היבוא בחודש ספטמבר 94'. יבוא מכונות הכביסה עלה ב־16%, יבוא מדיחי כלים עלה ב־55%, ויבוא המקררים גדל ב־44.5%.

● סקופיה, — מקדוניה מינתה את יו"ר הפרלמנט, סטויאן אנדוב, כנשיא זמני, נוכח החשש כי פציעתו הקשה של הנשיא בן ה־78, קירו גליגורוב בפיצוץ מכונית תופת, תמנע ממנו לשוב לתפקיד.

תנועות ההתיישבות דורשות. לשחרר אותן מ"ההסדר המשולש"

ראשי תנועות ההתיישבות העלו השבוע בפגישה עם שר החקלאות העשות לגבי תביעותיה של הסוכנות על קרקעותיהם של הקיבוצים והמושבים שקשורים עמה ב"הסדר המשולש". מזכיר תנועת המושבים, שלום שמחון, אמר שהסוכנות מבקשת תמורת הסכמתה להרחבת מושבים כ־5 אחוזים מערך הקרקע.

תביעה זו מעכבת במקרים רבים את ההרחבה ואילו במקרים אחרים נאלצים חברי המושבים לשלם את הסכום מחשש שעיכוב בהרחבה יגרום להם להוצאות כבדות יותר. מזכיר התק"ם לשעבר, מוקי צור, אמר שלפני מספר שנים הסוכנות ביקשה להשתחרר מהטיפול בהתיישבות. אולם, בינתיים השתנו עמדותיה וכפי הנראה הסיבה לשינוי היא הפיתוי שבשליטה על אדמות הקיבוצים והמושבים.

עוזר שר החקלאות, איתן ברושי, שיגר את הפנייה לראש הממשלה לגבי העברת החטיבה להתיישבות למשרד החקלאות. אמר שכיום נאלצת ההתיישבות לממן מנגנון מיותר ואנכרוניסטי בהיקף של 20 מיליון שקל בשנה, מתוך תקציב של 125 מליון שקל.

לדבריו, משרד החקלאות יכול לבצע את כל הפעולות ללא תוספת של כוח אדם ולהעביר את כל התקציב להתיישבות. ברושי אמר שהחטיבה מקצה את הסכומים שהיא מקבלת מהממשלה כלי התחשבות בסידורי העדיפויות שקבעה הממשלה והוסיף שלא יתכן שראש החטיבה, סלי מרידור, הממומן מתקציב המדינה, יתקוף את ראש הממשלה במאמרים מעל דפי העיתונות.

שר החקלאות, יעקב צור, אמר שמשרד החקלאות יתנגד בתוקף לכוונת הסוכנות לגבות "מעשר" מהפשרת הקרקעות. "לא יתכן שההתיישבות תאלץ לממן את משכורות הפקידים בסוכנות", אמר צור. "אינני מאמין שכספים אלה יגיעו חזרה להתיישבות מאחר והחיים חזקים מכל דבר אחר וקשיי המימון בפניהם ניצבת הסוכנות יגרמו לה להפנות כספי הקרקעות לתקציב השוטף".

שר התעשיה מודאג מאד מהמשבר בענף היהלומים

שר התעשיה והמסחר מיכה חריש אמר השבוע כי הוא מודאג מאד מכיווני המשבר ששורים על ענף היהלומים. לדעתו, על מנת להבטיח תחרותיות של הענף גם בעתיד, דרוש מהלך ביניים למעבר הענף לסבבולוניות יצוא הרשות. הוא הבטיח להעלות את הנושא לדיון משותף עם האוצר ובמקביל, יעשה מאמץ לקדם את הבקשות שהעלו התעשיינים.

בשנים האחרונות נקלעה תעשיית היהלומים לקשיים. מאז שנת 1988 נסגרו כ־300 מפעלים והרווחיות הינה נמוכה ביותר. זאת, למרות היקפי המכירות הגבוהים. הדבר נובע, בין היתר, מהעלאת הוצאות היצור, מהתחרות מול מרכזי יצור המבוססים על עבודה בשכר זעום ומפיתויים המוצעים ליצרנים ישראלים להעתיק את יצורם לארצות חוץ ובמיוחד מארצות הגוש המזרחי לשעבר, תאילנד וסין.

ראשי התאחדות תעשייני היהלומים, בראשות יגאל הרידמן, נשיא התאחדות תעשייני יהלומים, העלו בפני חריש מספר בקשות לסיוע לתעשיות היהלומים בישראל. ראשי ההתאחדות תעשייני היהלומים מאמינים, כי ההכרה במצב הקשה של תעשיית היהלומים בישראל, סיוע ממשלתי להסבת טכנולוגיה של תעשיית היהלומים תקטת אמצעים מתאימים במסגרת סעיפי התקציב והתקנות הקיימות, ימנעו את הדרדרות התעשייה, ייצבו אותה ויסייעו לה בתחרות מול מרכזי היצור בחו"ל.

צויין, כי הגדלת היקף תעשיית היהלומים הישראלית, יביא להגדלת הכנסות המדינה במטבע זר בכ־120 מיליון דולר נטו לשנה. תעשיית היהלומים מובילה ביצוא התעשייתי מישראל, ומייצאת 30 אחוז מכלל היצוא השנתי. בשנת 94 הסתכם היצוא התעשייתי בכ־3.9 מיליארד דולר וההערכה לשנת 95 הינה כ־4.5 מיליארד דולר. התעשייה מעסיקה כ־8,000 עובדי יצוא ישירים. (עש"ת)

שר האוצר החליט: יעד האינפלציה ל־96' 8־10%

מאת מערכת הכלכלה

שר האוצר אברהם שוחט החליט שלשום, כי יעד האינפלציה לשנת 96' יהיה 8־10%. בכך רואים באוצר המשך המגמה להפחתת האינפלציה.

כידוע, יעד האינפלציה לשנת 95' הוא 8%־11%. בבנק ישראל הביעו אכזבה על יעד האינפלציה לשנה הבאה, וציפו כי היעד יהיה 10%־7.

מבצע חסר תקדים בפולגת עודפים:

אתה קובע את גודל ההנחה!

10% הנחה על החליפה הראשונה

20% הנחה על החליפה השניה

30% הנחה על החליפה השלישית

אתה מחליט על החליפה אשר תקבל את ההנחה הגדולה ביותר!
ההנחות בתוקף על כל מלאי החליפות בחנות, למעט דגמי חורף 95'

פולגת עודפים מדברים מחירים

ערובה לכשרות הבגד

תל אביב: * בית קלקא דרך ב"ה 116; אלנבי 55 * ירושלים: תלפיות, יד-חרוצים 18 * חיפה: צ'ק פוסט שד' ההסתדרות 32 * ראשון לציון: קניון דאון טאון סנטר * הרצליה: סוקר 3 א תעשיה * קרית גת: א. תעשיה מול מפעלי פולגת * באר שבע: רח' האורגים, אזור התעשיה ג' * בני ברק: רח' רבי עקיבא 81 * נצרת עילית: קניון לב העיר * פתוח במוצש"ק

ריהוטים

תערוכת רהיטי ישראל. ת"א גני התערוכה
7-16.10.95

כל הסגנונות. כל העיצובים.
כל האפשרויות
בתערוכה הגדולה בישראל.
סלונים * מזרונים
* חדרי עבודה * פינות אוכל
* חדרי שינה * חדרי ילדים
* ארונות קיר * מזנונים
* מטבחים * ועוד.
הכניסה לילדים מתחת לגיל 12 חינם

שעות פתיחה

מוצש"ק 7.10.95 מצאת השבת עד 24.00
יום ראשון 8.10.95 ערב חג - סגור
יום שני 9.10.95 מצאת החג עד 24.00
יום שלישי 10.10.95 משעה 10.00 עד 24.00
יום רביעי 11.10.95 משעה 10.00 עד 24.00
יום חמישי 12.10.95 משעה 10.00 עד 24.00
יום שישי 13.10.95 משעה 10.00 עד 15.00
מוצש"ק 14.10.95 מצאת השבת עד 24.00
יום ראשון 15.10.95 ערב חג - סגור
יום שני 16.10.95 מצאת החג עד 24.00

סערה בציבור הדתי באשקלון אודות פונדק טריפה שנפתח בתחנה המרכזית

אגד טוען: אין לנו שליטה על חברות בת וכיוצא באלה, שהן אישיות משפטית נפרדת

מאת סופר "המודיע"

סערה בציבור הדתי באשקלון, אודות פונדק טריפה שנפתח בתחנה המרכזית בעיר.

בתחנה המרכזית של העיר אשקלון, בה ציבור גדול שרובו שומר תורה ומצוות, נפתח לאחרונה פונדק טריפה של החברה האמריקאית מקדונלד. קיומו של מוקד כזה, בלב־לבה של התחנה המרכזית, במקום סואן שבו עוברים רבים, הוא לצנינים בעיני הציבור שומר התורה והד כשרות בעיר. נציגי אגודת ישראל באשקלון, החלו בפעילות קדחתנית, למניעת פירצה חמורה זו.

לסופרנו נודע, על כוונה לפתוח רשת של חנויות כאלה בכל התחנות המרכזיות של אגד ברחבי המדינה.

דובר אגד, מר רון רטנר, אמר בתגובה, כי אגד היא חברה להסעה המונית, המשתמשת בתחנות המרכזיות כדייר בשכירות חודשית. לאגד אין כל זיקה לא ישירה ולא עקיפה ביחס לפעולות עסקיות כאלה ואחרות שמתקיימות בתחומי התחנות המרכזיות. כל נושא ההתקשרויות הללו, מצוי בידי גופים עסקיים המנותקים משפטית מאגד.

בתשובה לשאלה, האם אין מדובר בחברות שהן פשוט חברות־בת של אגד, השיב מר רטנר, כי חברות הבת של אגד כלל ועיקר אינן קשורות לאגד והן גופים משפטיים נפרדים. לטענתו, אגד יכול למצוא עצמו מעורב, רק כאשר מתקיימת עבירה על החוק. לדבריו, במדינת ישראל קיים חוק רק לגבי בשר חזיר ואילו במקדונלד מדובר באיסור בשר־בחלב.

הדובר מציע לפנות לרשות המקומית, במקרה הזה עירית אשקלון, ולהביע שם את מורת רוחם. לדבריו, מיותר לציין שמרבית הנהגים באגד הם יהודים ששומרים כשרות שאינם אוכלים בשר־בחלב ואני סמוך ובטוח שזה לצנינים בעיניהם.

ביחס לתכניות העתידיות, של פתיחת הרשת, אמר, כי לו כדובר אגד לא ידוע מאומה, ואם מישהו רוצה לבדוק את הדברים, מוטב שיפנה לחברות הפרטיות.

גדולי הפוסקים מתירים להשתתף

(המשך מעמ' ראשון)

כ"ת, ואשר גם אנחנו נשאלנו בזה.

א. עצם המנין הוא איסור תורה, כמבו' יומא כ"ב ע"ב וברמב"ם פ"ד הל' מתנ"ע, ומג"א סי' קכ"ו, ופרמ"ג עיין ברמב"ן פ' כי תשא וס' במדבר, ובחידו"ק שמר א"ב, כ"ד וכו'.

ב. פוגיא דעלמא, כדעת המזכירים שאפילו מנין ע"י דבר אחר אינו מותר אלא לצורך מצוה.

ג. מנין שלא בפה אלא בכתב, דעת הגאון כתב סופר, יו"ד סי' קי"ד בשם אביו מרן הרה"ק, דאסור כעיקר הדין כהי"ת.

ד. והבדין שלפנינו אם נקרא לצורך, כי אומרים שצריכים לדעת כדי לעמוד על צורכיהם הכלליים של האוכלוסיא כבתי חולים וכו', גם אם נניח שזה בגדר צורך מצוה או צורך העם, מכ"מ בודאי משתמשים גם לצרכים שאינם ע"פ התורה והמצוות.

ה. מכ"מ כ"ז הוינו צריכים אם הי' נקרא זה מנין בני ישראל, כלשון חז"ל ביומא שם וברמב"ם, אבל במפקד זה ברור ואמת, שאין מנין בני הדת, אלא מספר הכללי של התושבים במדינה, בין גוים ובין ישראלים, וידוע לכל, שמאז מפקד האחרון, נתרבו מאד בעירה התושבים האינם יהודים בארצינו, וכבר גילו גאוני דור שלפנינו, שאין זה בכלל איסור למנות את ישראל.

ו. ויתכן מאד דאה"נ עושים הב הפרדה בין בני הדתות השונות ע"י קומפיוטר, אבל גם זה אינו ברור, כי כידוע שאלפים הרבה שנרשמו אצלם כיהודים — אינם יהודים כלל.

ז. והיות כי במספר זה לא יופיעו שום מספרים, לא באופן פרטי, ולא כללי של בני משפחה, וגם נעשו עוד תיקונים שלא יהא בכלל מופר בני ישראל, אבל עיקר העיקרים שאין כאן מנין בני כלל בכ"ל. לכן אם גם דעת שאר גדולי הוראה להקל, הריני מצטרף לשיטה מכשורא.

גם הגאון רבי יוסף שלום אלישיב שליט"א, שצירף דבריו בשולי מכתבו של הגאון אב"ד זכרון מאיר, מציין ש"אם אכן יבוצע את המפקד כפי התנאים שנמסרו לידידי הגאון הגאב"ד זכרון מאיר שליט"א, הנני גם אני מצטרף לדעתו דבכה"ג אין זה בכלל האיסור למנות את בני ישראל".

יצויין, שהמיפקד, כאשר הוא מתבצע עפ"י הלכה, עשוי לסייע לאוכלוסיה החרדית, הן לתיכנון הבינוי למגורים, והן להכשרת הבינוי לחינוך בקצב ובממדים הנאותים. למשל, קיפוחה של העיר בני־ברק ואפלייתה לרעה מול ערים אחרות, חשפה במלוא חריפותה את בעיית העדר נתונים מתאימים על האוכלוסיה החרדית בישראל.

אנשי הלשכה המרכזית לסטטיסטיקה מדגישים, כי הנתונים הנאספים במיפקד, נשמרים בסודיות, ולאף גוף — כולל בתי המשפט, משטרה, גורמי בטחון ומס הכנסה — לא תהיה גישה לנתונים.

שיפור השירות בקו 400 של אגד בחול המועד

קו 402 העוסק מהשכונות הצפוניות בירושלים לבני ברק יפעל בהקדמות מוכות במשך כל שעות היום משעה 10 בבוקר עד 10 בלילה כל שעה שלימה בשני כיווני הנסיעה.

דובר אגד מוסר כי זה המשך שיפור השירות לציבור החרדי הצפוי לעלות בחול המועד סוכות לירושלים בהמוניו.

נשיא המדינה ביקר בבני ברק

נשיא המדינה, עזר ויצמן, ערך אתמול ביקור רשמי בבני ברק, כאורח הוועדה הקרואה.

האורח, שנתקבל על ידי יו"ר הוועדה הקרואה, עמוס מר חיים, והפקידות הבכירה של העירייה, ביקר במוסד לילדים חריגים "עלה", בבית החולים "מעייני הישועה", במרכז החסד "עזרה למרפא", במעבדות ד"ר פישר ועוד.

עירית בני ברק קידמה את פני האורח בכרזה גדולה. בפניו הוצגה העיר שסאנה ביום אתמול, בעיצומן של ההכנות הקדחתניות לחג הסוכות.

חג באונסדורף!!!

כל ערב 8-10

סורוצקין 41

טל: 387122

לתאום שעית

אחרות: 382868

מליאת הכנסת עמדה

(המשך מעמ' ראשון)

דת הכנסת, תגי מירום, הוחלט שגם ועדת הכנסת תבריז על ההצבעה כהצבעה אימון בממשלה. השר שחל מסר על ההחלטה לועדת הכנסת.

נתניהו: הממשלה המנוכרת ביותר ממורשת ישראל

ראשון המשתתפים בדיון היה ח"כ בנימין נתניהו, יו"ר הליכוד, שהתפלמס בחריפות רבה עם דברי ראש הממשלה ונשא נאום נרגש ומרשים נגד ההסכם.

"אני חוזר ואומר, ולא בשמחה, כיהודי, כאזרח מדינת ישראל של מדינת היהודים: זו הממשלה המרוחקת ביותר והמנוכרת ביותר ממורשת ישראל שהיתה אי פעם. הניתוק הזה, הניכור הזה ממורשת ישראל הוא הרקע האמיתי למהלכים שלכם ולהתנהגות שלכם. עבורכם חברון היא עיר ערבית, יהודה ושומרון הן הגדה המערבית, כך הגדרתם", אמר נתניהו והוסיף —

"ולכן אין פלא שויתרתם בקלות כל כך מדהימה על לב המולדת. אדם אינו מוותר בקלות כזאת ובשמחה כזאת על ארצו ועל ביתו. רק מי שמרגיש כפולש זר, גולן, מתנהג בצורה כזאת. רק מי שחש כך מתייחס לארץ אבותיו כאל נכסי דלא ניידי גרידא, כאל נטל ששישים להיפטר ממנו".

"וזאת, הסכנה הגדולה ביותר שאני רואה בהסכם הזה. אני רוצה להבטיח לכם. אני רואה גם סכנות אחרות, ביטחוניות, אסטרטגיות, מדיניות, הן חמורות מאוד. אבל הסכנה היהודית ביותר שבהסכם הזה היא הפגיעה שפגעתם בזהות, באמונה, בהכרת הזהות.

לאחר דבריו, עלו וירדו, בזה אחר זה, עשרות חכ"ים שנרשמו לדיון בכנסת.

ח"כ דוד לוי טען שההסכם מוביל למדינה פלסטינית. ח"כ רחבעם זאבי הבהיר, כי אין לו אלא להקריא את שמות הנופלים במלחמת ששת הימים באיזורים שיוחזרו לפלשתינאים והוא אכן הקריא את השמות, אחד אחד, עשרות שמות, מבלי שהיו"ר קטע דבריו.

ח"כ הרב אברהם ורדיגר: מפקירים 150 אלף נפשות שהתנחלו בארץ אבותיהם

ח"כ הרב אברהם ורדיגר אמר בדיון, כי תהליך ה"שלום" המדומה מוביל בצורה חוכבנית ובלתי אחראית, תוך התדרדרות מסוכנת ללא מעצורים לתהום, ע"י הנהגת המדינה המתערטלת מנכסי האומה ומוסרת אותם לידי זרים, זרים רוצחי עמנו ושונאיו, ומקימה להם מדינה על אדמתנו המקודשת, כאשר ירושלים ביניהם. אדמת אבותינו, אשר השי"ת נתן אותה לנו כמורשה לעד. וכל זאת נעשה מתוך יוהרה, אי התחשבות מוחלטת ברובו של העם, בבטחות ובגאווה שאינה במקומה.

בדבריו הדגיש כי בכך גורמים לביתור חלקי ארצנו והפקרת 150 אלף נפשות אשר התנחלו בארץ אבותיהם בהיתר ע"י ממשלות ישראל, וחיים בה כבר כ"ח שנים בתקוה ובאמונה שהגיעו אל המנוחה ואל הנחלה, וכעת עומדים להתיר את דמם בחסותם של שוטרים פלשתינאים, וכאשר ירושלים צפויה וסביבתה תהיה נתונה בתוך טבעת פלשתינאית.

ח"כ הרב ורדיגר הזכיר, כי בהופיעו בניו יורק אמר ראש הממשלה, כי "יהדפנו ערכים יהודיים על נכסי דלא ניידי... בשביל הקדושה היא לא לקרקע אלא בערכים". נכסי דלא ניידי הם כמובן חברון, בית לחם, יהודה ושומרון, וכפי שהתבטא "התנ"ך אינו ספר טאבו" שעל לפיו צריכה הממשלה לפעול. אבל מהם "הערכים היהודיים" אשר המודחם מוותר רבין על חלקי ארץ ישראל? סני הערכים של הציונות החרציאליזם רק הרחיקו את הנוער הישראלי ממקורותיו, מאמונה בהשי"ת. כמה מהנוער החילוני שחונך על הערכים הללו באו לבתי הכנסת ביום הכיפורים?

הרב רביץ: להעמיק את הזהות היהודית

ח"כ הרב אברהם רביץ קרא להעמיק את הזהות היהודית ולקיים חשבון נפש. "אבל ראוי שנעשה את חשבון הנפש של הכלל, מדינת היהודים חייבת שלא תשכח את שורשיה, את מקורה המיוחד אותה על פני העמים".

"מדינת היהודים אשר שואפת לאבד את הזהות היהודית ולהיות ככל העמים בתרבותה, באופיה, מדינה הנלחמת נגד מבצרי התורה ומשתדלת להשכיח תורה מישראל, לפגוע ביסוד דת הדת, לאן הגיע?

"לכן, אנו חייבים כולנו כברות כשותפים להעמיק את הזהות היהודית בקרב עמינו לבל ידה ממנו נדח."

הרב גפני: אין לסמוך על ממשלה שלא מנעה שפיכות דמים

ח"כ הרב משה גפני אמר בדיון בכנסת, כי אי אפשר לסמוך על ממשלה שביקשה למנוע שפיכות דמים כבר בהסכם אוסלו א' — ולא הצליחה, שתצליח לעשות זאת עם חתימת הסכם אוסלו ב'.

"איננו בטוחים בהצלחתו של ההסכם למנוע שפיכות דמים ולכן אין אנו יכולים לסמוך על שיקול דעתו של מטפחי ההסכם" — אמר הרב גפני והוסיף — "לכן נצביע נגד".

בהמשך דבריו הזכיר גם את אובדן הערכים המקודשים בעת התהוותה של הממשלה הנוכחית והדגיש את פגיעתה בציבור הנפש של היהדות הנאמנה, את הפגיעה בעולם התורה, כשהיא מכניסה לדאבון לב את מחיפי היהדות, את הרפורמים, למערכת החינוך.

ישראל העבירה לארה"ב בקשה להסגרת אבו־מרזוק

מנהלת המחלקה הבינלאומית במשרד המשפטים, עו"ד עדית קאהן, העבירה למשרד המשפטים של ארצות הברית את בקשת ישראל להסגיר לידיה את מוסא אבו־מרזוק.

אבו־מרזוק מבוקש ע"י ישראל כדי שיועמד כאן לדין על עבירות רצח, קשר ועבירות נוספות. לאבו־מרזוק מיוחסת אחריות לפיגועי החמאס בהיותו ראש הזרוע המדינית של החמאס בשנים האחרונות.

קלינטון מתנצל בשם ארה"ב בפני אזרחים שנחשפו לקרינה

וושינגטון — נשיא ארה"ב ביל קלינטון, התנצל בשם ארה"ב, בפני אלפי אמריקנים ששימשו בלא ידיעתם, כשפני נסיונות, בנסיונות הגרעיניים ונפגעו מקרינה.

"באותן שנים נוצרו נסיבות מסויימות (לעריכת הניסויים), ורק פיצוי כספי עשוי לתקן את העוול שנגרם במישור האתי והעקרוני", אמר נשיא ארה"ב.

הנשיא קלינטון הודיע במהלך טקס בבית הלבן כי הורה לממשלתו "להקים מערכת סיוע, שתכלול מתן פיצויים כספיים בהתאם לנדרשות הצדק והמצפון".

בכך, אימץ נשיא ארה"ב את המלצותיה של הוועדה שהקים לפני 18 חודשים, כדי שתטיל אור על נסיונות הקרינה הגרעינית.

יו"ר הוועדה, הפרופסור רות פאדן, ציינה כי "לא עלה בידיה של ועדת החקירה להגדיר את מספרם המדויק של האמריקנים שנחשפו, שלא ברצונם לקרינה", אך העריכה כי "מספרם עשוי להגיע ל־30.000".

כמה מן הניסויים הגרעיניים נעשו בחולים, אחרים על אסירים או על ילדים. וכמה יחידות מן הצבא האמריקני נחשפו אף הם לקרינה במהלך הניסויים.

הניסויים שהחלו בתום מלחמת העולם השניה, במסגרת השלמת יצור הפצצה הגרעינית, הוגברו מאוחר יותר עם תחילתה של המלחמה הקרה.

הוארך מעצרו של חוטף המטוס האיראני

בית משפט השלום בבאר שבע ציווה אתמול להאריך בעוד 10 ימים את מעצרו של הדייל האיראני, ריזה גאבורי, שביום 19.9.95 חטף מטוס נוסעים איראני ואילץ אותו לנחות בשדה התעופה "עובדה" ליד אילת.

השופטת טהר שחף פנתה בהחלטתה לרשויות בישראל להזדרז בהחלטתם לגבי עתידו של הדייל והציעה בינתיים למנ־שוהו להחזיקו בתנאים טובים מאלה שבחדר המעצר. (עתי"ם)

סניף בנק נשדד באמצעות פתק

צעיר "חמוש" בדף נייר שדד ביום ה' פקידה בסניף בנק יהב בבאר שבע.

בשעה 8.30 בבוקר נפתח במרכז הנגב בבאר שבע סניף בנק "יהב" של עובדי המדינה, ולקוחות ניצבו בתור לדלפקים. בתור לקופה, בה עבדה הפקידה ליובה כץ, ניצב בחור כבן עשרים, שלא עורר כל חשד. עם הגיע תורו, הוא הציג לקופאית דף נייר, עליו נכתבה רק מילה אחת: "שוד".

הקופאית נענתה לדרישה והעבירה לשודד השקט סכום של בין 20,000 ל־30,000 שקל, שהיה בקופה שלה. ללא מילה נוספת עזב הצעיר את המקום.

רק בשלב זה התקשרה הקופאית בטלפון הפנימי למנהל הסניף והודיעה על השוד. (עתי"ם)

האלוף יצחק מרדכי סרב ביום שחרורו להצהיר על דרכו הפוליטית

"בעוד ימים מספר אומר את מחשבותי ודעותי ולאורה כיוון פני בעתיד", כך אמר ביום ב' השבוע, אלוף במיל. יצחק מרדכי בבסיס הקליטה והמיון של צה"ל, לשם הגיע כדי להשתחרר מצה"ל לאחר 33 שנים ו־3 חודשים בצבא.

בתשובה לשאלה, האם ומתי יפנה לפוליטיקה, אמר מרדכי כי שוחח לאחרונה עם מספר ידידים, ממפלגות שונות, וכי בקרוב יחליט על דרכו. מרדכי הכחיש, כי הובטח לו שיתמנה לשר בממשלת נתניהו, אם וכאשר תקום וכי ישוריין לו המקום העשירי ברשימת הליכוד. "רק לאחר שאשתחרר ואתייעץ עם מספר אישים ואהיה מגובש — מן הסתם אקבע את דרכי לעתיד".

האלוף במיל. מרדכי הדגיש, כי זה מכבר קבע את תאריך שיחרורו לערב יום הכיפורים — כסמל למקומה של מלחמת יום הכיפורים בחייו ובחיי חטיבת הצנחנים בה שירת שנים רבות.

יתרות מט"ח בחודש האחרון: כ־8.8 מיליארד דולרים

מאת סופרנו הכלכלי

יתרות מטבע החוץ של ישראל הסתכמו בסוף ספטמבר 1995 ב־8.839 מיליארד דולר, עליה של 705 מיליון דולר לעומת סוף החודש אוגוסט, כך נמסר בבנק ישראל.

פשר העליה מוסבר במאמצי גיוס 500 מיליון הדולרים שביצעה הממשלה במסגרת הערבויות של ממשלת ארה"ב — לצרכי קליטת העליה.

הסדר ההחלפות בין שקלים לדולרים המתנהל בין בנק ישראל לבנקים, תרם בספטמבר לירידה של 100 מיליון דולר בהיקף יתרות מטבע החוץ. זאת, היות והבנק המרכזי מכר לבנקים 900 מיליון דולר ורכש מהם בחזרה רק 800 מיליון דולר, שנמכרו לבנקים עוד במהלך אוגוסט.

השיא ברמת יתרות מטבע החוץ של ישראל ב־1995 נרשם במאי — קצת יותר מ־9.6 מיליארד דולר. (עתי"ם)

תוצאות הגרלת הלוטו

להלן המספרים שעלו בלוטו: 35, 10, 9, 8, 6, 4. המספר הנוסף: 30. (עתי"ם)

אפנת נשים מעולה

מבצע מכירות ענק לקראת החגים

5 תשלומים

פתוח בין השעות 4.30 - 8.00 10.00 - 1.00

יום ו' 10.30 - 1.00

פתוח במצוש"ק

יעקב מאיר 9 גאולה

מרוה לצמא

השבועון לבית היהודי

אוצר גדול בסכום קטן לבני הנעורים, לגיל הרך, לעקרת הבית ולראש המשפחה

דוגמא חינם בטל. 03-613755 24 שעות ביממה

מבחר גדול חדש הגיע

מיוחדים מארה"ב

תופרת במקום

רח' יקים 6 ,ק"ב, אורי הבירה

8.00 - 10.30 בערב

במוצש"ק

לוח המודיע

דירות ובתים

ירושלים

מכירה י־ם

● במקור ברוך מבנה גדול 8 חדרים + חצר, מיידי יורד ל־ $500,000 "פרפר" (02)860592 [328379]

● בצפניה 3 ק"ב, 3 כוונים, מיוחדת (050)347334 $210,000

● בפלורסטין בהזדמנות 4 גדולים + מרפסות, מוכנים ק"ב "פרפר" (02)860492 קונים 1% !!! מוכרים ללא תווך! המבצע עד אי השוק. [328395]

● במעלות דפנה! בהזדמנות 3 מסודרת + מרפסת "פרפר" (02)860492 קונים ב־1% בלבד. [328594]

● מבצע לחגים!! קנית דירה ב"פרפר" תשלם 1% בלבד! מכרת דירה בבלעדיות ב"פרפר" לא תשלם דמי תווך! המבצע עד אי חשון! (02)860492 [328526]

● ברמות הזדירה 4 חדרים + גינה עקית משופצת דחופה * ברמות הזדירה 4 ק"ב + מרפסת בלעדי ליעל (02)866057 (02) 867276 [328624]

● בבית וגן במרכז, דירה גדולה + מרפסות, ארבעה כיוונים $285,000 (02)418299, ללא תיווך. [328954]

● בגוש 80 חדשה, 6 ענקיים, יוקרתית, נוף מרהיב, מרפסות ענקיות 3 שרותים, מטבח פסח $530,000 (09)7711649, (052)570019 [329048]

● בהר נוף 6.5, מיוחדת, מושקעת, כיוונים מצוינים + מחסנים (02)421018 [329082]

● "יהבית" (02)611222, בהר נוף 4, מרפסת, סוכה, נוף, $320,000. [329089]

● 4.5 בגוש 80 ק"ב * 4 ב"אור שמח" (02)823229, (052)635400 [329094]

● ב־$204,000 במוסק, 4 חדרים מסודרת, בהר נוף, שלך! (02)6518880 [329098]

● בהר נוף, וילה בודדת, 8, נוף פנורמי, גינה גדולה, מיוחדת $950,000 אנגלו — סכסון (מלו"ן) (02)251161 [329116]

● בבית וגן (עוזיאל), 7, מרפסות, נוף, כניסה פרטית, הצינה, $450,000 אנגלו סכסון (מלו"ן) (02)251161 [329128]

● בסנהדריה המורחבת!!! מציאה!!! 2 ח', ק"א מסודרת + אישור הרחבה, "יעופר נכסים" (02)388802 (מלו"ן) [329138]

● בשמואל הנביא!!! מציאה!!! 3 ח', ק"ק + סוכה * 3 ח', ק"ד + סוכה מיידית "יעופר נכסים" (02)388802 (מלו"ן) [329140]

● במקור ברוך!!! 3 חד' משופצת כחדשה שרותים — כפולים, הסקה + כיורים מוארת בלעדי "ארגיז־רנבסים" (02)246574 [329144]

● 4 במהרצקין, ק"א, סוה + תכניות הרחבה, (02)386664 $245,000 [329169]

● בעזרת תורה בהזדמנות 3.5 + הול + אופציה לבנות 2 נוספים "בלעדי לידיד" (02)817170 [329175]

● ברוממה, 3 גדולה ומשופצת קומה נוחה + אופציה להרחבה (ללא תיווך) (02)371793 [329187]

● לרציניים!!! בצפניה 3 ק"ב, 3 כוונים, מרווחת, $ 210,000 (02)282895 [329190]

● בהר נוף בהזדמנות! 4 ק"ק טובה, נוף מרהיב (02)6519595 [329195]

● ברוממה, עורפי, 2 דירות, כיוון לחוד. (02)372715 (02)373344 [328449]

● בגוש 80 4 + מרפסת סוכה גדולה, קומה נוחה (02)824938 [328482]

● ברמות א', 3, מושקעת, ק"ד $ 145,000 פינוי מיידי (02)861081 [328494]

● מבצע לחגים!!! מכרת דירה בבלעדיות ב"פרפר" לא תשלם דמי תיווך! קנית דירה ב"פרפר" תשלם 1% בלבד! המבצע עד אי חשון! (02)860492 [328527]

● "יהבית" 611222 בבית וגן קוטג' 6, מרפסות, גינה. $470,000 [328542]

● "יהבית" 611222 בהר נוף 5 ק"צ, מעלית, חדשה $335,000 [328544]

● בגן הזיתים לשעבר (ע"י בעלזא) 5 יפהפיה + נוף מרהיב, דירה פינתית, משופצת (02)384314 [328571]

● בהזדמנות! בהר נוף 4 חדרים (1 קטן) + נוף * ברכס שועפט קוטג' 5.5 חדרים + גינה + נוף מרהים! * ברמות הזדירה קוטג' 3 חדרים, וכן מבחר דירות ברמות ובאיזורים הרצויים. "יעל" (02)866057 (02)867276 [328631]

● בהוית 2.5 שמורה ומשופצת + אופציות לבניה + תוספות (02)375326 [328657]

● ברמות ג' קוטג', 3 חדרי שינה + סלון + פינ"א + גינה. מושקעת. במחיר הזדמנותי! (050) 347334 [328888]

השכרה י־ם

● 3 בבית וגן בעוזיאל 30 מיידי + מקום לסוכה (02)370485 [328428]

● בגוש 80 ענקאוד 5 חדרים מפוארים * 6־4 חדרים בגוש 80 * באוהלה 3 חדרים גדולים ק"ק + חצר פרטית לכל מטרה * באיזור מאה שערים דירת חדר (תווך) (02)374858 [328438]

● במרכז, 2, לזוג, כשר, מעלית, לשנה מנובמבר (02)252971 [329086]

● במרכז, 2, מרפסת * בשערי חסד, 6.5, דופלקס, מרפסת, "תיווך ת.ג.ם." (02)234215 [329095]

● ברש"י 2 חדרים ק"ק למטושכת (02)431452 ובערב (02)249711 [329152]

● הר הרץ, 3, 2 אמבטיות, מרפסת גדולה, ק"ק מרוהטת, $800 (02)633320, (03)634720 [329156]

● באזור אוהסורק מרוהטת קומפלט ויפהפיה, מיידית לתקופה ארוכה (02)386875 (03)5781404 [329174]

● ברחוב השמים (קרוב לוגן) דירת 3 לשמחת תורה (02)377460 [329201]

● בגן הזיתים לשעבר (ע"י בעלזא) 5 + מרפסת גדולה, מרוהטת חדשה. (02)386348 [328570]

● בסנהדריה המורחבת 3, ק"ב מרוהטת קומפלט שטופת שמש (02)811134 [328269]

● דירה קטנה חדשה, ריהוט מלא, להשכרה מיידית לזוגים, אזור חלפסון, קרוב לפלאפה (02)610863 [327580]

דמי מפתח י־ם

● בעומס 3 גדולים פינתית + הול + הסקה (02)386262 (02)232636 [328629]

ביקוש דירות י־ם

● דרושה, דירת 3־4 בשותפות 29378 (02)303627 (02)831646 — (02)294666 אריה [328868]

עסקים י־ם

● להשכרה בכבדים, בתלפיות, לכל מטרה, $600 (02)383848 [329052]

● קיוסק עסקים * סוד הפיתוח לעסקים מוצלחים ביותר * שנה ימי (02)386618 [329144]

● בבבעת שאול בכלים שונים, מאות מטרים לישיבה ולמטרות אחרות. (02)435959 (02)436464 [328476]

חנויות י־ם

● במרכז העסקים החדש בגאולה, להשכרה/מכירה חנות. (02)811682 (02)253258 [328552]

בניינים י־ם

● להשכרה בנין באיזור גאולה מתאים לישיבה קטנה / ביהכנ"ס וכו' (02)374858 [328643]

בני ברק

מכירה ב"ב

● 3 בזווזק, ק"ד, בלי מעלית, מסודרת, בערב: (03)5796084 [329125]

● 2 + 2 מרפסות במרכז מתאים למגורים ולמשרד (08)645963 (03)5780598 [329134]

● באבו־בשאל 2 חדרים קומה שלישית, אחוזה + מזגן (03)5342441 [329130]

● 3 בקרית הרצוג מסודרת + חדו"ש + מטבח ק"ד (03)6187721, (03)370259 [329132]

● בהזדמנות דירת גג, 7 חדרים + גג 4 כ"א, מפרים טכני עשיר (03)6189452 (052)578365 והבית (03)5747385 [329136]

● 3 בקרית הרצוג ק"צ + מעלית, מושקעת (03)5709648 (03)6187813 [329162]

● דירות בתים אקסלוסיביים, למכירה בגבול רמת גן/בני ברק. פקס: (03)5751017 לאה. [328577]

● 3 + 5 מרפסות 3 כ"א, 114 מ"ר! במרכז (03)6185456 (מכירה אוטומטית). [328457]

השכרה ב"ב

● 4 + חדו"ש + טלפון + שרותים כפולים + סוכה, מיידי (03)6953036 [329080]

● 3 ק"ק בחומה מרוהטת לתקופה ארוכה (03)5794955 [329097]

● דירות חדר, הוית + אוהזות, חדו"ש הגיה צמודה + טלפון (03)6767198 [329101]

● בזייטנ"בר אילן ק"ק 2.5 + חצר גדולה, לגן ילדים או לביכנים, מיידי, כניסה נפרדת. (03)5791754 ביפר: (03)5117777 מנוי: 3903 משה [329105]

● להשכרה דירת 3 חדרים, מרוהטת, חוית, מיידית (03)6185895 [329123]

● 2.5 חדרים מרוהטת ק"א בסוקולוב, לתקופה ארוכה. (09)627621 [329210]

● בחזון איש (שוק ירושלים) 4.5 חדרים, חדשה, במחיר הזדמנותי. (03)5791770 [326878]

● וילה 2 קומות באזור יוקרתי מיידי! (03)5790718 [328490]

● בשכונת אזור הדרים 2 מטבחים + טלפון, כרית חשון. (03)5796295

ביקוש דירות ב"ב

● דרושה דירה באזור ויזניץ לקניה / להשכרה (03)6192510 (03)5744103 [329202]

ביטוח אשראי

החברה הישראלית לבטוח אשראי (ב.א.) בע"מ

דין וחשבון מקוצר ליום 30 ביוני 1995

(מותאם להשפעת האינפלציה בכוח הקניה הכללי של המטבע הישראלי)

הסכומים באלפי שקלים חדשים

מאזן

	ליום 30 ביוני 1995	ליום 30 ביוני 1994	ליום 31 בדצמבר 1994
אגרות חוב ממשלתיות	6,628	5,236	5,265
רכוש קבוע ומקרקעין	2,448	2,437	2,425
דמי ביטוח לגביה	1,130	1,350	2,718
מזומנים ופקדונות לפי דרישה בבנקים	1,328	1,552	419
חייבים ויתרות חובה	628	559	587
	12,162	11,134	11,414

	ליום 30 ביוני 1995	ליום 30 ביוני 1994	ליום 31 בדצמבר 1994
הון, קרנות ועודפים	5,966	6,274	5,916
עתודות ביטוח כללי	506	481	471
עתודה לסיכונים יוצאים מן הכלל	25	24	24
תביעות תלויות	525	362	284
חברות ביטוח ופקדונות התעבודות אחרים	3,696	2,802	3,336
זכאים ויתרות זכות	1,444	1,191	1,383
	12,162	11,134	11,414

דוח עסקי בטוח כללי

	לששת החודשים שנסתיימו ביום 30 ביוני 1995	לששת החודשים שנסתיימו ביום 30 ביוני 1994	לשלושת החודשים שנסתיימו ביום 30 ביוני 1995	לשלושת החודשים שנסתיימו ביום 30 ביוני 1994	לשנה שנסתיימה ביום 31 בדצמבר 1994
פרמיות נטו	617	600	335	290	1,171
שינוי בעתודות הביטוח	(35)	(9)	(38)	5	6
הכנסות (הוצאות) מימון נטו	83	23	58	(4)	177
תביעות לשנה נטו	(489)	(441)	(298)	(249)	(590)
דמי עמילות והוצאות הנהלה כלליות, נטו	(2,493)	(2,222)	(1,330)	(1,103)	(4,978)
דמי רישום ודמים אחרים	3,098	3,007	1,646	1,512	5,975
רווח מעסקי ביטוח כללי	781	958	373	451	1,760

דוח רווח והפסד

	1995	1994	1995	1994	31 בדצמבר 1994
רווח מעסקי ביטוח	781	958	373	451	1,760
הכנסות (הוצאות) מימון שלא הוקצו לדוח עסקי בטוח	48	(141)	7	(85)	(195)
הוצאות הנהלה וכלליות שלא הוקצו לדוח עסקי בטוח	(193)	(173)	(103)	(86)	(389)
הכנסות אחרות	103	114	51	50	215
רווח לפני מיסים על הכנסה ורווח	739	758	328	330	1,391
מיסים על הכנסה ורווח	(389)	(398)	(173)	(173)	(769)
רווח לתקופה	350	360	155	157	622
דיבידנד מוצע	(300)				(620)
עודפים לתחילת התקופה שלא יועדו	1,371	1,369			1,369
עודפים לסוף התקופה	1,421	1,729			1,371

מצב ההון הנפרע

	ליום 30 ביוני 1995	ליום 30 ביוני 1994	ליום 31 בדצמבר 1994
ההון הקיים המותאם לצורך התקנות	5,898	6,220	5,853
ההון העצמי המינימלי המותאם על פי התקנות	5,131	5,131	5,131
עודף	767	1,089	722
הון מניות נפרע הקיים (נומינלי)	4,336	3,336	4,336
הון מניות נפרע המינימלי על פי התקנות (נומינלי)	5,131	4,632	4,980
גרעון	(795)	(1,296)	(644)

הערה: הפרסום הנ"ל נעשה בהתאם לתקנות הפקוח על עסקי בטוח התשמ"א - 1981.

מבצעים חד־פעמיים בקניון רפאלי!

ר' עקיבא 115 בני ברק

* קנה: טייפ דבלקסט + רמקולים מתפרקים, רק 190 ש"ח 3x וקבל: ווקמן חינם!
* קנה: מערכת פיליפס עם דיסק, רק 250 ש"ח x 3, כדאי! וקבל: 2 דיסקים חינם!
* קנה: טלפון אלחוט, קליטה טובה, רק 110 ש"ח x 3 וקבל: מצלמה חינם!
* קנה: דיסקמן משוכלל, רק 325 ש"ח x 2 וקבל: שנאי + 2 דיסקים חינם!
* קנה: מצלמה אוטופוקוס + פלש אוטומטי רק 125 ש"ח 2x וקבל: שעון מעורר, חינם!
* קנה: אורגנית ימהה 4 אוקטבות במחיר מבצע רק 195 ש"ח x 2 וקבל: מחשב כיס חינם!

שימו לב! מבחר ענק של אורגניות - עכשיו בהוזלה מיוחדת!

מבצעים מיוחדים לקראת סוכות:

* מייבש שער (פן) + סט מברשות רק 60 ש"ח! במקום 85
* טוסטר אובן ומיקרוגל - במחיר מבצע! כדאי להכנס!
* קלטות מוקלטות - שימו לבו מבצע לחג!

רק השבוע כל הקלטות ב־10% הנחה!

* במחלקת כלי כסף - קופסאות לאתרוג החל מ־380 ש"ח מבחר ענק ומרשים, במחירים מיוחדים!
* במחלקת תכשיטים - קולקציה חדישה ואופנתית מבצעים מיוחדים לקראת החגים!

הכנסו עכשיו לקניון רפאלי, כדאי!

גמר חתימה טובה לכל בית ישראל

מיוחד לסוכות

סועדים בסוכת יוסי פקין

הסיניות גלאט כשר

חג שמח ושנה טובה

תל אביב - דיזנגוף 302 טל. 03-5443687

ירושלים - שמעון בן שטח 5 טל. 02-250817

קרן קימת 15, רחביה טל. 02-662166

קרית יובל, זנגוויל 1 טל. 02-439543

עופות - מהדרין עוף ירושלים. בקר - הקר ירושלים

השגחה צמודה!

תכשיטי זהב וכלי כסף

רק בקניון רפאלי

ר' עקיבא 115 ב"ב

לקראת השנה החדשה, קבלנו מבחר חדיש ומרשים של כלי כסף ותכשיטי זהב, הכנסו עכשיו ותהנו ממבצע הנחות חד פעמי:

במחלקת כלי כסף:
* מבחר כלים לדבש - החל מ־70 ש"ח
* קופסאות לאתרוג החל מ־380 ש"ח
* גביעי כסף במבחר עצום, עד 20% הנחה!
* פמוטות, מלחיות, קעריות, מפיונים ועוד ועוד במחירי מבצע מיוחדים!

במחלקת תכשיטים:
* המבחר הגדול ביותר בעיר של שרשראות צואר (קולרים) רק השבוע - 10% הנחה!
* טבעות, עגילים, צמידים - במחירי מבצע מיוחדים לכלות - כדאי לראות!
* מחרוזות פנינים 20% הנחה!

תנאי אשראי נוחים

הכנסו עכשיו לקניון רפאלי - ותהנו ממבצעים והנחות!

שנה טובה מקניון רפאלי

לוח היום

בס"ד יום ד' י"ב בתשרי תשנ"ז
הדף היומי בבלי: שבועות כד
ירושלמי: סוטה ס
משנה יומית: גיטין ג, ב-ג
הלכה יומית: שו"ע או"ח תר, ס"ה, רא
תהלים יומי: הל' נדרים
פ' דף

	י"ם	ת"א	חיפה
סוף זמן			
קריאת שמע	7.46	7.48	7.47
תפילה	9.00	9.01	9.00
שקיעת החמה	5.23	5.20	5.19
זמנים למחר			
עלות השחר	4.06	4.08	4.07
נץ החמה	5.32	5.39	5.38

	ב"ש	אשדוד	צפת
סוף זמן			
קריאת שמע	7.48	7.49	7.45
תפילה	9.02	9.02	8.58
שקיעת החמה	5.23	5.21	5.19
זמנים למחר			
עלות השחר	4.08	4.09	4.05
נץ החמה	5.37	5.39	5.34

קול הדף
לשמיעת השיעור בדף היומי — עברית (02)385842, (03)5794301, ב"ב (03)5794001, (03)9342811, (08)491919, (04)672111, (06)938111, אידיש (02)385843, ב"ב (03)5794111, (03)9342812, (08)492999, (04)672806, (06)938220, אנגלית (02)385844, (03)5794360, (03)9342813, (08)493050, (04)672806, (06)938220, שיעור דף היומי הירושלמי באידיש (02)385846, (03)5794370, משניות עברית + אידיש (02)385841, (03)5794380, (08)492728, (06)938244, השיעור מתחדש בכל שעה עגולה.

קול הלשון
לשמיעת השיעור היומי בספר "חפץ חיים" — עיקרי דינים. (בעברית) גברים — (02)371333, (03)5709806, (04)677192, נשים — (02)373757, (03)5709807. לאחר הדרום: תפרה — גברים (07)926669, נשים (07)925670, (07)925671.

"אוזן קשבת"
(02)813370

תורנות בתי מרקחת
ירושלים: שישי: קופ"ח לאומית, רח' בצלאל 26. שבת: שטראוס א', רח' אבינדב 3. מוצ"ש: סנטר מארם, רח' יד חרוצים 20.
תל אביב: שישי: בני, רח' דיזנגוף 174. פארמקס, רח' יהודה הימית 61. שבת ומו"צ"ש: הבימה, רח' דיזנגוף 17. בבלי, רח' עמיאל 1, שכ' בבלי.
תורנות לילה מיוחדת עד השעה 03.00 לפנות בוקר בימים א'—ה' בית מרקחת "בן יהודה", רח' בן יהודה 142. עד השעה 24.00: בימים א'—ה' ומוצ"ש סופרפארם רמת אביב, רח' איינשטיין 40, רמת אביב.
בני ברק ורמת גן: שישי: פינצי, רח' חיבת ציון 43. שבת: עליה, רח' קריניצי 2.
חיפה: שישי: הגיבורים, רח' הגיבורים (חלי-סה) 28. שבת: ק. אליעזר, רח' ככר מאירהוף 6.
הקריות: שישי שבת: קופ"ח הרמן, רח' ססטת מודיעין 4, ק. מוצקין.
פתח-תקוה: שישי שבת: קופ"ח הכללית, רח' חיים עוזר 26.
נתניה: שישי: נאות שקד, מרכז מסחרי אזו-רים. שבת: קניון השרון, רח' הרצל.
חולון: שישי: מוזר, רח' הכיבה רייק 20. שבת: ויטה, רח' שדי ירושלים בתרים.
בת-ים: שישי: מוזר, רח' הכיבה רייק 20. שבת: ויטה, רח' הכיבה רייק 20.
אשדוד: שישי שבת: קופ"ח הכללית.
רחובות: שישי: כללית, רח' תמר 8. שבת: נשיא, רח' הנשיא הי"ן.
שעות הפתיחה של בתי המרקחת מוגב-לות בדרך כלל עד 10 בלילה.
"ביקורי בית ע"י S.O.S. DOCTORS הרופאים, 24 שעות ביממה, טל. 03-5033939

תורנות בתי חולים
ירושלים: שישי: שערי צדק — פנימית; בקור חולים — ילדים; הדסה עין כרם — כירורגית, אורטופדית, נשים, עיניים א.א.ג. שבת: שערי צדק — ילדים; בקור חולים — נשים; הדסה עין כרם — פנימית, כירורגית, אורטופדית, עיניים, א.א.ג.
תושבי השכונות: רמות, רמת אשכול, גבעה צרפתית, נוה יעקב, הרובע היהודי, גזל אגנה, מעלות דפנה, ומעלה אדומים — רשאים לפנות לביה"ח הדסה הר הצופים בכל יום מימות השבוע והוא מהווה ביה"ח איזורי עבורם. ברשותם כמו כן לפנות לבתי חולים אחרים ביום תורנותם.

לימוד נהיגה
● 40 דקות + 45 ש"ח, 80 דקות = 80 ש"ח (03)6487547/8 (052)514960.
329154

● למד נהיגה בתופשה בתנאים מצ-וינים 50 ש"ח (03)5740652 (050)309905.
[328480]

תזמורות
● אורגניסט לשמחת בית השואבה, ביפר: (03)6107777, מנוי: 80933
329079

● תזמורת חסידית לשמחת-בית השואבה במבצע!!! (02)829245 (02)378385
329163

הלוואות
● משכנתאות הלוואות בריבית בנק אית, שירות מהיר ואמין (050)351947.
[326780]

פלאפון
● מבצע!!! פלאפון/סלקום להשכ-רה 250 ש"ח לחודש (052)440800
329100

מטהרי מים
● מטהרי מים כל סוגי הפתרונות בימין מוסמכבי (02)322523
[201587]

ציתות והאזנה
● ציתות האזנה ציוד מיוחד, מניעת האזנות. (02)857808 (050)298313.
[328477]

סוכות
● בד לבן לסוכה 12 שקל למטר, שרות לבית מינם. (03)5707805 בני ברק, (08)740879 קרית ספר.
[328997]

רילאקסטייט
● אחזקת וניהול דירות לתושבי חו"ל, שדירות מתבססות מקבוקע הדרי מב"ב. (03)5704874
[207547]

שונות
● למשפחה מקקה דרושים בדחיפות כמאות במצב טוב, אם אפשרי לחג רצוי באזור בני ברק (02)382482
329108

הסעות והובלות
● G.M.C. טיולים והסעות לכל הארץ מפואר והמחיר (050)348033
328455

● 10, 17, מקומות לתב"ג ולכל הארץ + אשראי (052)580321
329098

● הסעות לכל הארץ ותב"ג, חב"י להדי-ירושלים בני-ברק, (050)398650
[215347]

● רכב 6 מטעים חד"ש, במחירים מוזלים. (050)283495
[326988]

● הסעות לכל הארץ. ירושלים-בני ברק. (050)341203
[326437]

● הסעות באולה לכל חלקי הארץ. (050)286450 (050)241185
[327432]

● G.M.C ● מפואר, טיולים לכל הארץ ירושלים ב"ב (050)276012
[325721]

● "הסעות הגולי" ברכב אמריקאי מפואר 11 מקומות (03)9340147, (050)318086
[328827]

● נסיעות וטיולים בממוזג מבצע ירושלים-ב"ב 85! (050)251633.
[325356]

מזגנים
● כל סוגי המזגנים!!! ייעוץ חינם!!! בימין מוסמכבי (02)322523
[197874]

שמלות חופה
● מבחר עשיר ומגוון, בכל המידות! כולל אביזרים, טאלר: (02)376342, (02)385083. הגיעו כתרים מהודרים מארה"ב, ניתן לשכור במפורד.
328953

מכוניות
● פיאט רגאטה סטיישן 1600, יד ראשונה, 1989 (02)831870 (09)652958
329081

● פג'ו 305, סטיישן, 82, + טמפל אודרי (09)443455
329122

● למכירה פיאט דוקאטו מפואר 1992 50,000 ק"מ 10 מקומות + מזגן מפוצל + היכ + דלת חשמלית (08)645961 (052)421757.
329188

השכרת רכב
● אינקאר השכרת רכב, מחירים נוחים (02)323663 פלאפון (050)295078.
[328445]

שיעורים
● קורס רציני ללימוד אנגלית, 12 קלטות 260 ש"ח, אידיש 170 ש"ח, עברית 98 (גם בתשלומים) "ידנסדי", (03)6598597
[325331]

נגינה
● למנגנים! אורגן מקצועי "טכניקס" 2000, האורגן קומתיים "ימהה" HS8 (03)6188449
[328579]

מכירות וקניות
● מכירה אקסקלוסיבית מחו"ל לכלות ולמחותנות + פריטים, וכלי סיסה במוצש"ק, אדמור מגור 10 ב' בני ברק
329119

● למכירה פלאפון מוטורולה חדש "אלפאי" 2800 ש"ח (050)390717

● בהזדמנות קונד גדול מיליור + פקס פנסוניק 230 באריזה (03)5703792
329159

● G.M.S מכירת נעלים איטלקיות לנשים פתוח במוצש"ק בין 8.30 ל־10 הגיעו דגמים חדשים רבי עקיבא 150 ב"ב (בוזגר)
329161

● מיטות חדרי שינה, ארון 4 דלתות, 2 שידות + שידת מבצים (02)860407
329186

● בבני-ברק דרושה בחורה למגורים אצל מבוגרת עצמאית. (02)666169 אחה"צ והערב.

● מרכז-שיקום לזוטע סקוחו לילדים, באיזור בית וגן, מעוניין בבנות/נשים לעבודה עם ילדים, עם בנות מר טוריות, משעה 1.30 או 2.00 עד 4.30 ימים א' — ה'. כמו"כ מעוניין בנשים להאכלת ילדים בימים א' — ו' בין 10.00 — 8.30 בבוקר. המעוניינים להתקשר ליפה לטל: (02)865176 בערב.
[329009]

מטפלות
● דרושה מטפלת יודעת אידיש ובלבוסטע + עבודות בית, 6 ימים (03)6192684
329126

קורסים
● קורס גרפולוגיה (10 פגישות) לנשים, בירושלים ובב"ב (02)6518075.
[328445]

● קורס תכנות לבנים ולנשים ב"סיון מחשבים" בב"ב (03)5783350, (03)5708585
[327962]

● קורס לפרסום שיווק והקשורת (מחוגר דבעי) עיתונאות, יחסי ציבור, הכוונת, תקציבאות, מכירות ועוד... לפרטים: "שופרי" (03)9678555
[213956]

● דרושה אישה 40 + אחראית ומוכנת לב, לטיפול בילדים ועבודות בית קלות, 4 ימים בשבוע בשעות 15 — 10 (02)6518483
329055

● סוכן באיזרואה מעוניין בהפצת מוצרים בלעדיים ומשמשי קודשה (02)322232 004312126032.
329057

● פקידה לחצי משרה, רצוי ידע בהנהלת חשבונות (ידע במחשב חובה) (03)6181889.
[328447]

● מנהלת חשבונות לחצי משרה, ידע בהנהלת חשבונות, עם המלצות בלבד (03)6181889.
[328448]

● לישבה בב"ב דרוש עוזר טבח ועוזר/ת לעבודה מיידית. (050)354516 ,6761530
[328463]

● מחפשים אישה דוברת אידיש/הונגרית ל-24 שעות או רק לשינה/חלק מהיום (03)9240411.
[328492]

● לעבודת גדלון וצינות דרוש/ה איש/אשת מכירות + רכב, רווחים גבוהים. (02)860492
[328525]

● דרושה פקידה להנהלה לעבודה במשרד בחיפה, נסיון במחשב. נא לפנות לת.ד. 4526 חיפה.
[328540]

● מטפלת אשל מיטלפים סוכה מסודרת. למפשים ולמטיילים (06)920948
329089

● הזדמנות אחרונה לסוכות!!! בב' אלה 3.5 נקיה ומסודרת + סוכה $600 להתקשר לטל: (02)389486, (02)381463
329088

● בצפת, אורח מלא לחג הסוכות במלון "תומר דבורה" בקבוצה חרדית עם 50 מקומות, לפרטים: (06)973816
[328984]

דרושים עבודה
● דרושה בירושלים מטפלת לאשה מבוגרת. פרטים: (02)9961878 (02)790328
328574

● לאנציקלופדיה לבית ישראל דרושה מזכירה + נסיון במחשב, תנאים טובים (02)630964

● מטפלת פלוס עבודת בית קלות ליום שלם (02)435367
329078

● לסמינר בית יעקב "תומר דבורה" בצפת, דרושה מחנכת בכירה עם תעודת הוראה לחינוך, בעלת נסיון בהוראה לבגרות (06)973816
329050

● דרוש שף לעבודה בחנות שעתיים בבני ברק (03)5743652 יהודה
52903

אשדוד
● המתוך באשדוד!!! מבחר דירות לקניה ולהשכרה וכן דרושות דירות להשכרה/לקניה (08)655666 מאיר לפיד.
[99060]

● להשכרה 3, כיוונים טובים "רבמ-שכונת רוזוזה" 5741032 (03) ללא תיווך
[328683]

בית שמש
● מעוניינים לקנות דירה, מוכנה לכניסה, עדיפות בקריה"ג. תמורת מזומנים, רציניים. (03)6194114 (02)378287

● למכירה 6 פנטהאוז ב"מעלה המרחוי" (052)635400 (02)823229

צפת
● בבנין מהודר דירת קוטג' 4 חדרים כניסה נפרדת, מסודרת. (06)999541.
[328096]

קייט
● לסוכות!!! 3 במקור ברוך נקיה ומסודרת במחיר סביר (02)823436
329076

● ברוזי אלקנה 3.5 מסודרת + סוכה להשכרה לסוכות (02)373837
329012

● בשכונת החרדיות, 3, נקיה ויפה + סוכה (02)374036 (02)373817
329033

Ratzy — ב"ב: הרצל 24 6188019, י-ם: יחזקאל 4 ק"א 02-370078
הערב האחרון למכירה
מי שלא באה מפסידה
פתוח במוצש"ק ב"ב בלבד מ־9 עד 11
עד אחרי החג סגור
בברכת חג שמח

שקיות ממתקים לשמחת תורה במחירים זולים שרות עד הבית 02-6527748

מרכז הלבשה אמריקאית לנשים
רח' מיכה 9 י-ם (בין רח' יונה לרח' מלאכי)
★ מבחר גדול חליפות נשים - תוצ"ח
★ מבחר גדול חלוקים לנשים - תוצ"ח
★ מבחר כלי סיסה אמריקאים
★ מבחר חולצות ופיג'מות לגברים תוצ"ח
פתוח במוצש"ק בשעות 8.30-10.30

גם אתה יכול להרויח 5.000 ש"ח כטכנאי שרות
המיכללה לטכנאי שרות מציעה קורסים מיוחדים לציבור החרדי
חשמלאי מעשי
מחשבים
מוצרי צריכה ביתיים
תקשורת + טל'
מיזוג אויר + קרור
מעליות
03-6913147/8

סלון הפאה
יהיה פתוח במוצש"ק וביום א' עם הספרית שולה
חג שמח
צוות סלון הפאה

אילנה מודל
ייצור אופנה נשים
סוגרים את הקיץ! הנחות ענק עד חג הסוכות
מבחר בגדי חג יוקרתיים במחירים מוזלים
פתוח במוצש"ק 8.30-10.30

בחזון איש 44 ב'
משלוח חדש מארה"ב
מדהים ביופי!
שישי, מוצש"ק וראשון בוקר וערב

בגשר החיים 12א'
הגיע מארה"ב מבחר חדש לחג של סריגים לנשים וחלוקי קטיפה
★ חיסול בגדי קיץ, לדוגמא: כותנות לילה "סמדר" 50 ש"ח, חולצות בד — 50 ש"ח
במוצש"ק 8.30-10.00

למכירה וילה יוקרתית בשערי חסד ירושלים
6 חדרי שינה, 5 חדרי אמבטיה
סלון וחדר אוכל גדולים, גינה
תיווך שטייגבגר (מלל"ן) 02-817758.70, פקס 02-662285

חד וחלוק
יבוא חלוקים מוכרים ויריקשנים
היום ובערב יו"ט
פתוח 10.00-13.00
מוצש"ק 8.30 - 10.30
רח' מלכי ישראל ... טל: 02-375607
ב"ב רבי עקיבא 133 טל: 03-6192525

מפות ומצעים לחג מארה"ב
מפות יוקרתיות ומצעים מרהיבים
בעזרת תורה 39
02-387983

JARDIN DE MODE — גן של אופנה
בית האופנה האלגנטי לנשים
מבחר דגמים בעיצובים יחודיים
הגיעו דגמים חדשים!
פתוח במוצש"ק
פתוח בין השעות 7:00 בערב 10:00
רח' 337 בנין 7 בחניה, שכ' אור החיים ב"ב
טלפון: 03/5783506

יש לך בעיות עם הזכרון? מפחד/ת ממכשירים?
מה מסתתר בעצם בתוך הקופסא?

אל דאגה!
אם קנית מחשב ב"ריטרון מחשבים" קנית אמינות עם קבלות, הדרכה ושרות ללא הפסקה.
אצלינו תקבל את החומרה האיכותית המשוכללת והאמינה ביותר,
הצוות המקצועי המיומן שלנו ידאג שלא תלך אף פעם לאיבוד.
הקש ריטרון מחשבים בע"מ
טל. 5706930
ודבור למחשב מתקדם יותר. עם השרות הטוב ביותר!
רח' רבי עקיבא 44 בני ברק

פסי — רחוב מלכי ישראל 8 י-ם
מכירה מיוחדת במוצש"ק 8.00-11.00
הנחות ענק!!! על כל המבחר הפהפה
חדש! סריגים סקסיים מאירופה במחירי הזדמנות

קידי שיק
הגיעו בגדי חורף וחג
מבחר לבוש ולתינוק
ממיטב היצרנים מאירופה ומהארץ פתוח במוצש"ק

"בת-מלך" רח' סוקולוב 4 ב"ב
במוצש"ק שעתיים של מכירה לוהטת
בשעות 9-11 בלבד
חיכית - הרווחת!!!
מבחר חדיש, במחירי התחשבות לחג
כי הגיע זה עונה
חליפות סריג יוקרתיות לחוה"מ

זרח ברנט 9 בגדים היחודיים
במבחר הגדול ביותר
מארה"ב קטיפה למשרות וילדות
מכירה מיוחדת לקראת החג
במוצש"ק ה-8.00
אוטובוסים 2, 15, 11
טל: 02-6534512
לגזרות מבחר מיוחד

בגדי הריון
במבחר גדול
פתוח במוצש"ק
ברח' דברי חיים 7 ירושלים

SHIC LADY
מבחר עצום של בגדי נשים ונערות לחג
הגיעו וססים וחליפות סריג לעונה
חיסול קיץ במחירי הפסד
מוצש"ק 8.00-11.00

בלוך — תבשיל מבית טוב
לקראת החגים
מחירים מוזלים מאד
על כל מבחר התכשיטים
רח' צפניה 7 א בני ברק
03-5706567
פתוח בערב שבת וחג עד 13:00 ובמוצ"ש עד חצות

ג'ודי אקסלוסיב — ר' עקיבא 76 ב"ב
חלוקי מקסי תוצ"ח.....160
חלוקי קטיפה תוצ"ח.....180
כותנות לכלות תוצ"ח.....125
כותנות לילה תוצ"ח.....58
שמלות בית טריקו.....45

בד לבן לסוכה
בד לבן מעולה ממיטב היצרנים, בגדלים שונים ומחירים נוחים
שרות לבית הלקוח "קרויס"
02-817257/6

המיטה המתקבלת הטובה ביותר!!
גוש 80: גרוסברג 10
רמות ג': אידלסון 12 312
במרכז העיר: שפיצר, יפו 51

"מה שהיה הוא שיהיה..."
הגנים הלאומיים - סוכות נ"ו
מאחורי העץ?

רשות הגנים הלאומיים מזמינה אתכם ואת כל המשפחה להתפעם ממראות עתיקים במרחבים ירוקים...

צפורי — צפורי, פנינת הגליל בימי המשנה קמה לתחיה. חכמי התקופה מתדיינים על בעיות היום-יום... היו שותפים ליום אחד בחיי היום יום של צפורי.

בית גוברין — ב"ארץ 1000 המערות", תגלו את שרידי הישוב הגדול בבית גוברין, במקום מגוון פעילויות וסדנאות לכל המשפחה.

מצדה — הגבורה היהודית, בת אלפי השנים, לובשת חיים בהר שהפך לסמל.

תל באר שבע — הילדים שבינינו יהנו לחזור לימי העבר – לשאוב מים מן הבאר ממש כמו בימי אבותינו. המבוגרים יסיירו בעיר קדומה מימי המקרא הכוללת חומות, שערים, מחסנים ומבנים מרתקים ועתיקים...

מקורות הירקון — בואו ליהנות משייט קיאקים בירקון, גשרי חבלים, משחקי יער, סימני דרך, וגם לשוב לימי קדם בין תחנות שאיבה, טחנות קמח עתיקות, חווה חקלאית ועוד...

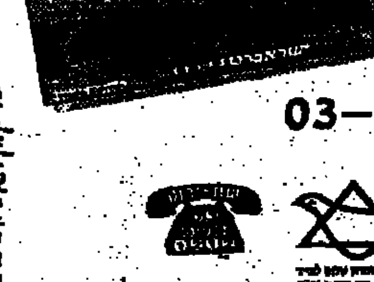

ומעכשיו, כל ההנאות בכרטיס משפחתי אחד.
כרטיס "אוצר הגנים" - מנוי שנתי לכל המשפחה ב- 120 ש"ח בלבד.
בקשו את הכרטיס במשרדי רשות הגנים הלאומיים ובקופות הגנים.
לפרטים והזמנות צלצלו עוד היום: 03-6388444

israel
רשות הגנים הלאומיים
מוסיפים הוויה למה שהיה

בהטורים 11 ירושלים
הגיע משלוח חדש לחג מארה"ב
מבחר מהמם של חליפות אלגנטיות לנשים
פנה יותר, לנוער ופרין (גם מידות גדולות)
עד סוכות פתוח גם בבוקר 10.30-12.30
במוצש"ק ומעל עבה 8-10.30

SOFY ספי
המרכז לבגדי הריון
פתוח במוצש"ק עד 10.30
רח' הנביא ... ב"ב, טל. 03-5780769

הגרלה לכבוד החג
הגיע מבחר עשיר של חולצות טהורים וקסים
מעילי גשם וצמר לנשים ולנערות
ברח' אליעזרוב 4 גוש 80
מי שקונה במוצאי שבת זו תכנס להגרלה לקבלת זיכוי על מחצית ממחיר הקניה

הגיע חדש לילדות וילדים
מבקרדה מושלמת לחג 4-16
חליפות לילדים X6
במוצש"ק משעה 8.00—12.00
בדמשק אליעזר 39 בני ברק

בגדי הריון
בס"ד הגיעו מבחר חליפות והמפות לשבת ויום טוב
במגוון סריגים תוצ"ח
פתוח במוצש"ק עד 11.00 בהנחות שלמתי
בני ברק: אור החיים 10 ק"ב 03-5794463
ירושלים: עזרת תורה 38/6 02-387907

דפנות לסוכה
★ לפי שיטת חזון איש
★ סכך קינעם + קשים — לנוח
★ 3 תשלומים
נגרית עוזרי-עזרא 21 ב"ב (ע"י מגוזת וקר)
פתוח במוצש"ק

מכירה לשעתיים במוצש"ק לנשים ונערות
הרצאה אחרונה להזמה לחג
מחירים בתשלומים נוחים
33 בעזרת תורה 8.30-10.30

המכירה של בגדי ילדים
בחזו"ן בן זוז 17 ב"ב (ק"א 6)
פתוח במוצש"ק 10—8

משלוח חדש!!! ביגוד לחג לנשים ולנערות
במוצש"ק 8.00 — 11.00
וביום א' 11.00-1.00 לפנה"צ
דברי חיים 9 ירושלים

חדשו משלוח ענקו ביגוד יפהפה לילדות ולנערות
8.00-10.30 במוצש"ק
נחמיה 1 ק"ב י-ם

מארה"ב לנועם אלימלך 12 ב"ב
ביגוד לנשים ונערות במחירים מוזלים
במוצש"ק משעה 8.30-10.30

מכירה מיוחדת חד פעמית!!
ביגוד מיוחד לכלות ומחותנות מחירים מוזלים
במוצש"ק 11 — 8
ברח' קושניר 19 (מרכז בעלי מלאכה) ק"ג

להשכרה
דירה לחג הסוכות בבתי הונגרין ירושלים + סוכה וחצר גדולה
להתקשר 03-6765603 או 03-6742063

32 לסוכה!!!
איכות, אמינות, מחיר שווה
ב"יריד הבדים" ר' עקיבא 113 ב"ב
פתוח במוצש"ק

שמלות וחליפות תוצ"ח לילדות ולנערות
במוצש"ק 8-11
ברח' גרוסברג 1 ק"ב י-ם

השכרת רכב 03-5781550

אחיות לב
אופנה עילית
ר' עקיבא 120 ב"ב
מחסלים!!!
כל המלאי בחצי מחיר
שתי חליפות במחיר אחת
אפשרות ל־5 תשלומים
פתוח היום עד שישי גם במוצש"ק זה
שנה טובה מהאחיות לב מכל הלב

"מדם" רח' ר' עקיבא 90 בני-ברק
ביום ו' במוצש"ק ובערב החג
חיסול כל המלאי לעונת המעבר
חליפות 498 - 298 ש'
בחוה"ס - סגור - גמר טוב

המודים בגדי תינוקות, ילדים ונוער
את מחפשת מבחר גדול ועשיר?
את מחפשת מקום גדול ונוח?
את מחפשת אווירה מפנקת?
ואת רוצה גם מחיר זול?
פתוח במוצש"ק
כל זה תמצאי ב-המודים
החנות שלך להלבשת המשפחה

תמיד משתלם להכנס.
השם המוביל לאופנה הכי הכי ...מחו"ל
הגיע
קולקציה חדשה לחג
פתוח במוצש"ק מ־8.00
ר"ע 93 ב"ב טל. 03-5794630 (מול גן ורשא)

פארם-אקס
בית מרקחת בטנגר 1
פתוח רצוף 08:30 - 24:00
טל: (02) 377667

שערים יציגים

סל המטבעות	3.4434
דולר ארה"ב	3.0100
מרק גרמני	2.0998
לירה בריטית	4.7663
פרנק צרפתי	0.6061
ין יפני (100)	2.9941
גילדר הולנדי	1.8754
פרנק שוויצרי	2.6153
דולר קנדי	2.2521
דולר אוסטרלי	2.2865

המודיע
עתון יומי — ירושלים
המו"ל: הסתדרות אגודת ישראל העולמית — הועד הפועל
העורך הראשון: ר' י' ל' לוין ז"ל
●
איזור התעשיה מקור ברוך
רח' יהודה המכבי 5
טל' 02-389255-8 ● ת.ד. 1306
פקס. 02-389108
●
דפוס "הדר" בע"מ
●
הדפסה: ירושלם פוסט
●
סניף ת"א: אלנבי 132, ת.ד. 1307
טל: 03-5609353
●
סניף בני ברק: ר' עקיבא 147
טל. 5792490 פקס' 5707673
בערב טל' 03-5784439
●
אין המערכת אחראית לתוכן המודעות והשגתן
●
סוכנות בארצות הברית:
R. LICHTENSHTEIN
324 Ave. I
Brooklyn, N.Y. 11230 U.S.A.

רבבות הפגינו בירושלים נגד החתימה על ההסכם

רבבות גדשו אמש בערב את כיכר ציון שבירושלים בעצרת הזעם, שנערכה תחת הכותרת "רק העם יחתום" נגד הסכם אוסלו ב', אחר כך צעדו המפגינים ברחובות ירושלים כשהם נושאים לפידים ודגלים לעבר בניין הכנסת.

ח"כ דוד לוי, שביקש לשאת דברים בעצרת, התקבל בקריאות בוז מצד הקהל ולא איפשרו לו לנאום.

יו"ר הליכוד, ח"כ ביבי נתניהו הוצג על ידי מארגני ההפגנה כראש הממשלה הבא של מדינת ישראל. הקהל הריע וקרא "רבין התפטר". נתניהו אמר, כי הוא לא מגיע שיקרה משהו מיוחד וכי ההסכם יאושר בכנסת ברוב דחוק. "אני רוצה להזכיר, כי רק לפני שנתיים בהצבעה על אוסלו המאזן היה 61-50 והשאר נמנעו". והוסיף כי הממשלה הזכה בקושי לרוב של 2 מנדטים.

"זהו ביטוי לשתיקה הציבורית הגוברת של הממשלה מאז הסכם אוסלו" אמר נתניהו והוסיף, כי השתיקה איננה רק תוצאה של העובדות בשטח, כי אם פעילות המחנה הלאומי בהפגנות, כנסים ובאירועים. לדבריו, הממשלה נשענת על גנבי קולות ומפלגות שנתמכות על ידי אש"ף. "משמעות הדבר, כי הציבור היהודי במדינת ישראל לא אישר את הסכם אוסלו ב'", אמר והוסיף, כי "עם ישראל, העם העתיק והחזק הזה, כבר עכשיו ברובו הגדול תומך בנו".

אלפי מפגיני הימין יצאו מכר ציון לעבר בנין הכנסת, כשהם נושאים לפידים. חלק מהם ניסו לחסום את הכניסה לכנסת. במקום היתה נוכחות מתוגברת של המשטרה ובשלב מסויים הושלכו לפידים בוערים מתוך ההמון. לא דווח על נפגעים.

בשלב מסויים ניסו המפגינים אף לפרוץ פנימה לתוך הרחבה שמול הכנסת והמשטרה עצרה כ-10 מהמפגינים.

בנק דיסקונט שב והצהיר על תוקפו של ההיתר עיסקא

בנק דיסקונט הצטרף לשורת הבנקים ששבו והצהירו כי ההיתר עיסקא שלהם הינו חלק בלתי נפרד מההתקשרות החוזית המחייבת שבין הבנק ולקוחותיו.

ראשי הבנק הצהירו בפני בית דינו של הגר"נ קרליץ את הצהרתם ובכך כאמור הצטרפו לשורת בנקים ששבו באחרונה והצהירו על תוקפו של ההיתר עיסקא.

בהודעה בחותמת בית הדין נאמר: "הננו מאשרים בזאת שבנק דיסקונט הצהיר בפנינו שההיתר עיסקא של הבנק מהווה חלק בלתי נפרד מההתקשרות החוזית המחייבת שבין הבנק ולקוחותיו ובזה חוזר ונתנו תוקף להיתר עיסקא שברשותם".

ציוד צבאי במיליארד דולר יימכר לירדן, סעודיה ומצרים

פאריס — ארה"ב מקווה, בעתיד הקרוב, לחתום על חוזים צבאיים עם שלוש מדינות ערביות, מסעודיה, מצרים וירדן, בשווי כולל של כמעט מיליארד דולר — כותב העתון הצרפתי "לה פיגרו".

עם סעודיה יחתם חוזה בהיקף מיליארד דולר, אשר יכלול הכשרות טייסים ואחזקת מטוסי "F-15". עם מצרים יחתם חוזה בהיקף 43 מיליון דולר, הכולל מכירת 540 טילי נ"ט מסוג "TOW". ולבסוף חוזה עם ירדן בהיקף של 67 מיליון דולר, הכולל מכירת ארבעה מסוקי "BLACK HAWK". (עתי"ם מד-רוז)

שר החוץ הסורי:

שיחות ישראל-סוריה עדיין במבוי סתום

וושינגטון — שר החוץ הסורי פארוק א-שרע אמר אתמול, כי השיחות עם שר החוץ האמריקני וורן כריסטופר לא הציבו את העובדה לחידוש שיחות השלום עם ישראל.

"הסכמנו כי נמשיך בדיונים כדי למצוא מהי הדרך הטובה ביותר לחידוש השיחות בין סוריה לבין ישראל", אמר א-שרע לאחר סעודת צהריים ופגישות במשרד החוץ האמריקני.

א-שרע האשים את ישראל שהיא חזרה בה מעקרונות עליהם הוסכם קודם לכן בנוגע לסדרי הביטחון, חזר על התנגדותה של סוריה לנוכחות ישראלית צבאית ברמת הגולן.

"זה כלל לא בא בחשבון. שום נוכחות על הקרקע ברמת הגולן", אמר א-שרע לכתבים. למרות שלא הושג הסכם לחידוש השיחות עם ישראל, הוא תיאר את שיחותיו עם כריסטופר כ"טובות ומועילות".

"זמן קצר לאחר חידוש השיחות, אמר דובר משרד החוץ ניקולאס ברנס, כי יש מעט מאוד תקוות לפריצת דרך מוקדמת בתהליך. (עתי"ם-רויטר)

● פאריס, — מכונית תופת התפוצצה אתמול במגרש חנייה של מלון במזרח אלג'ידה, וגרמה למותם של תשעה אנשים ולפציעתם של 19, נמסר בהודעה של השלטונות האלג'יריים.

והראנו בבנינו ושמחנו בבנינו

נחלת שלמה רמת בית שמש

מיסודה של "נחלה ומנוחה" בנשיאות הגאון רבי שמואל אויערבאך שליט"א

אבן שפרוט 3 ת.ד. 7345 ירושלים טל. 02-664515 פקס. 02-665723

הננו שמחים להודיע לציבור הנרשמים ולקהל הרחב ובני משפחותיהם כי ביום חמישי ד' דחוהמ"ס בשעה 4.00 אחה"צ בדיוק תתקיים בעז"ה

סיור וביקור היכרות ברמת בית שמש

באתר הבניה החרדי החדש הנמצא בתנופת התפתחות מרשימה, ואשר יהווה פתרון מקיף למצוקת הדיור החמורה

הסעת מאורגנת

ירושלים: 1. הרכבת תצא בשעה 2.45 בדיוק ותחובר בסיווח לרגל האירוע. הנוסעים מתבקשים להגיע לתחנת הרכבת בשעה 2.15. הסעות מיוחדות מתחנת הרכבת בבית שמש לאתר.

2. אוטובוסים מסשרדי הפמן רח' מלכי ישראל פינת יונה בשעה 2.30

בני ברק: אוטובוסים ממשרדי הפמן רח' ר' עקיבא 120 בשעה 2.30

הסעות חזור (באוטובוסים) החל משעה 5.00 אחה"צ.

לבאים ברכב פרטי: לאחר צומת בית שמש דרום לכיוון קרית גת. יוצבו שלטים מתאים לכיוון האתר.

והנחילנו... בשמחה ובששון

מלון שרי ישראל
ירושלים

לשמחות ואירועים בסוכות

לרשותכם סוכה גדולה יפה ומרווחת
תפריט עשיר ומגוון

בברכת חג שמח!

טלפון 02-380585, פקס' 02-383633

* זהו שמי ! !

סכך קיינעס מוכן

מחצלת של קנים העשויה לסיכוך

הקנים מחוברים זה לזה בחבל מבעי העשוי מצמח ה"נוהל" שאינו מעובד כלל ולא נשתנה מצורתו הטבעית, ומתוך כך כשר לכתחילה אף למהדרין שלא להצטרך ל"מעמיד" המקבל טומאה

בהסכמת גדולי הפוסקים שליט"א

מכתבי הסכמה ניתן לראות במרכזי המכירה בקלסר בצבע ירוק. נשמר לאורך ימים ומה לאיכסון ניתן להשיג בגדלים שונים

הפצה ראשית 02-6524343 07-729582 02-6524888

פרטים על נקודות המכירה ניתן לקבל במספרי הטלפון הרשומים מטה בלבד

ירושלים (ראשי)	02-374579	בני ברק (ראשי)	03-5743433
ירושלים (סניף)	02-378558	בני ברק (סניף)	03-5748032
חיפה והצפון	04-9846131	ת"א	050-326163
איזור השומרון	09-921279	צפת	06-973755
איזור הנגב והדרום	07-729582	חצור	06-931174
מגניה	09-625014	חדרה	06-325068
קרית ספר	08-740066	ביתר עילית	02-807136
קרית ספר	08-740361	ביתר עילית	02-807153
קרית ספר	08-741006	בית שמש	02-9919730
טלז-סטון	02-345317	בית שמש	02-9917141
נתיבות	07-944545	בית שמש	02-9990851
חצרה	07-923014	אשדוד	08-648205
אופקים	07-960016	אשדוד	052-421758
רכסים	04-9847681	פתח תקוה	03-9230812
ירוחם	07-589949	מגדל העמק	052-600994

משלוחים בשלום
חייג עכשיו !!!

* בעטיפת ניילון בצבע ירוק עם הדפסה "קיינעס מהדרין"

"השם נקבע 'קיינעס מהדרין'"

כוס תנחומים
למנהלת היקרה והמסורה
גב' **לאה ברוורמן** תחי'
מנהלת מעון "בוף יהודה אריה" ע"י גני ילדים בית יעקב — הר נוף
לפטירת אביה היקר
הרב **ישראל שפר** זצ"ל
המקום ינחם אתכם בתוך שאר אבלי ציון וירושלים ולא תוסיפו לדאבה עוד
ההורים — וצוות העובדים

צרכנית "עזרה ואחווה"
רח' מתתיהו 8 בני ברק 03-5747172

לכל לקוחותינו !
הרינו להודיע כי לאור פניות הצרכנים יפתח החנות
מוצש"ק פרשת האזינו משעה 8.00 עד 11.00
יום א' ערב חג הסוכות משעה 9.00 עד 12.00

יריד הסוכות יפעל ברחבת הצרכניה
עד ערב סוכות ללא הפסקה

חוהמ"ס סגור
אסרו חג סוכות פתוח כרגיל
בברכת מועדים לשמחה

"עור פלסטי"
מלכי ישראל 21, י-ם
טלפון: 02-383979

לחג הסוכות
הגיע פי. וי. סי.
רוחב 3 מטר
שטיחים בכל הגדלים
וכן כל מוצר פלסטיק
פתוח במוצש"ק
מ- 7.00 עד 12.00

הקלטת החדשה
עם
הרכל...

המסיע ירושלים 02-286880
* רמת הגולן ב-65 ש"ח
* סירון, צפת, עמוקה, סבריה
* מערת הנטיפים
* מערת הקשת עין גדי
* סירון ראש הנקרה
* עכו חיפה
* מערת המכפלה, קבר רחל בכל יום בשעות 9-11-1-3
במחיר מבצע

הסתדרות אגודת ישראל בארץ ישראל
סניף קרית גת
ושמחת בחגיך והיית אך שמח

הזמנה של מצוה

הננו שמחים להזמין את תושבי קרית גת לבוא ולהשתתף בחגיגת

שמחת בית השואבה

מרכזית

שתערך ביום רביעי, י"ז תשרי, ב' דחוה"מ סוכות, בשעה 8.00 בערב, ברחבת משרד "אגודת ישראל" רחוב גאון הירדן 18-15

יכבדו את המעמד, הרבנים הגאונים:

הרב הגאון **משה זאב פלדמן** שליט"א
יו"ר תנועת אגודת ישראל וראש ישיבת אמרי אמת

הרב הגאון **משה הבלין** שליט"א
ראש ישיבת חב"ד

הרב הגאון **אריה זילברשטיין** שליט"א
רב הקריה החסידית

הרב **חיים מגלר** הי"ו
סגן ראש העיר ירושלים ומנכ"ל הקריה

ובהשתתפות רבנים, אישי ציבור וחברי הנהלת הסניף.

תזמורת חסידית תנעים את הערב * הציבור מוזמן ! כיבוד קל במקום * בואו בהמוניכם !

בברכת מועדים לשמחה.

הנהלת סניף אגודת ישראל קרית גת — קהילות חב"ד קרית גת

מתוך דברי גדולי הפוסקים שליט"א

סכך קיינעס מוכן

...השם נקבע "קיינעס מהדרין" (הגר"נ קרליץ)

...(הגרש"א שפירא בשם מרן הגרי"ש ואונר שליט"א)

...בשם מרן הגרי"ש אלישיב

(הגר"ם בראנדסדארפער)

לרבים השואלים בענין סכך "קיינעס מוכן", להלן דעתו של מרן הגרי"ש אלישיב שליט"א

בס"ד — ח' בתשרי תשנ"ו

לכבוד הגאון הרב יוסף אפרתי שליט"א

האיל ולאחרונה רבים המבקשים אישור כי לדעת מרן הגרי"ש אלישיב שליט"א מותר לסכך לכתחילה בסכך קיינעס מוכן הנקרא "קיינעס מהדרין", אנו מבקשים מהרב לפרסם את דעתו של מרן הגרי"ש אלישיב שליט"א ברבים.

הרב יוסף י. אפרתי

בס"ד, ח' תשרי תשנ"ו

לכבוד הרב
שלו' רב.

במענה לשאלתך, הרי דבר שפתים אך למחסור שכבר נתפרסמה דעתו של מרן הגרי"ש אלישיב שליט"א, ע"י ידידי הרה"ג רמ"מ קרפף שליט"א, שמותר לסכך לכתחילה בסכך קיינעס הנקרא "קיינעס מהדרין".

בברכת גמח"ט
יוסף י. אפרתי

חדש ! הופיע ! חדש !
הקלטת והחוברת
זוכות תשב"ר
לילדי ישראל, הורים ומחנכים
סדר יום מבוקר עד ערב באומר צליל וזמר
מאת המלחין והמחנך הרב יוסף צבי ברייער
נוסח אשכנז — נוסח ספרד — נוסח ספרד
להשיג בחנויות המובחרות לקלטות

נעלי בילבי הולכים מצויין
מהיצרן לצרכן
נעלי נשים נערות, לילדים ולכל המשפחה

מבצע נעלי נשים עור החל מ-125 ש"ח
הגיעו נעלי גברים ה. ספרד, עור מושלם
מבצע!! נעלי חורף דגמים קודמים מ-86 ש"ח

פתוח במוצש"ק בהשומר ובוויזניץ

חנויות המפעל בב"ב
נעלי בילבי, חזון איש 19
פתוח: מ-9.30 בבוקר - 2.00 בצהריים ומ-4.30 אחה"צ - 9.00 בערב
נעלי בילבי, ויזניץ עזרא 45
פתוח: מ-9.30 בבוקר - 2.00 בצהריים ומ-4.30 אחה"צ - 9.00 בערב. כולל יום ו'
נעלי בילבי, השומר 100 ב"ב (בית חרד)
פתוח: מ-9.30 בבוקר עד 9.30 בערב ברציפות. כולל יום ו'
כמו"מ ללקוחותינו ולכל בית ישראל
הצטרפו לארגון נועלי בילבי

מבעות יהלום 14k
סידורת תיקונים
סניני איכות
ענוני זהב
פתוח במוצש"ק
קריסטל
KRISTAL
תכשיטים עם ברק אישי
רח' ר' עקיבא 111 בני ברק טל. 5706373 03-6185834

תכשיטי קליין
רח' יעקב מאיר 12 גאולה ירושלים 02-382313
לבקשת לקוחותינו
החנות תהיה פתוחה במוצש"ק פרי האזינו
ב' תשרי תשנ"ו 7-10-95 מ-7.30 עד 10.30
מבצעים מיוחדים לכל סוגי התכשיטים
בברכת חג שמח

נעלי פינוקיו
לבקשת לקוחותינו!
פתוח במוצש"ק
ב-נעלי פינוקיו
ר' עקיבא 131 ב"ב
חג שמח!!!

חדש בגל-פז !
בגל-פז חדש !
הגיע הקלטת החדשה
1. שלמה שמחה "אם אין אני לי"
2. פימנטה מס' 2 "משה קיבל"
3. רגש 9
4. שמחה ללא הפסקה
5. "בעלז" ישמח ישראל ב'
6. ר' אלתר - סוכות
"גל פז" "חמד"
המרכז הגדול בארץ לקלטות
רח' מלאכי 1 י-ם
02-388474

בכולל אחה"צ
בתל אביב
התפנו 2 מקומות
עדיפות לאברכים מת"א
טל. 03-5791803

...ארוח אירועים בסוכה
בהשגחת הבד"ץ העדה החרדית
באזור בית וגן
* סוכה ארוחות
* רמה גבוהה, עריכה מפוארת
מחיר מקומות ספורים להארחה
פרטים בטל. 02-411704 02-435231

קוויטלך לאוקריינא
ליומי דהילולא של סינגור דישראל
רבי לוי יצחק מברדיטשוב זיע"א
ושל בעל התולדות יעקב יוסף זיע"א
כ"ד - כ"ה תשרי הבעל"ט
וכן לציונים הקי מזיבוז-אניפולי-זלוטשוב-אומן וכו'
אפשר להעביר קוויטלך לת.ד. 5723 ירושלים

המסיע ירושלים 02-286880
* רמת הגולן ב-65 ש"ח מסלול חדש ומפואר
* מירון, צפת, עמוקה, טבריה, רביעי חמישי
* מערת המכפלה, קבר רחל, בכל יום בשעות 9-11-1-3

אולמי גיסל'ע
עם
הסוכה הגדולה ביותר בעיר!
ר' טרפון 1, ב"ב. 03-5707276

ושמחת בחגך !!!
...במה משמחין? בבגדים!! ובגדים באים הכבן קונים?
נשים ונערות מבינות אצל שרה'לה קונות!!!
חזון איש 49 ב"ב — להתראות
מוצש"ק פתוח מ-11 עד 8 — שרה ושרי

למעונות חרדית בחדרה
דרושות:
★ אם בית מנוסה (רצוי רווקה)
★ מדריכות
תנאים טובים למתאימות
בערב: 03-6776176
אחרי שמחת תורה: 06-6208222

"מנורה" כלי-כסף איצקוביץ
רח' הרב קוטלר 3 בני-ברק (ק' הרשש) טל' 5709105
קופסאות לאתרוג
מכל היצרנים המובילים בענף
עד 35% הנחה
פתוח במוצש"ק משעה 8.30 עד 11
בברכת גח"ט ומועדים לשמחה

דרוש/ה טבח/ית
עם נסיון למוסד בירושלים
לשעות אחה"צ
02-6514179

בס"ד
AMERICA 2
יבואני אופנת ילדים ונוער בע"מ
שמחת החג מתחילה באמריקה 2
מבחר בגדים יפיפיים לבנים, בנות ותינוקות
ממיטב תוצרת ארה"ב
בני ברק: רח' ירושלים 7 טל. 03-6181633; רח' רבינא 11 (פינת א. בן דוד) טל. 03-6745911
ירושלים: רח' יונה 3 טל. 02-376740
כל החנויות פתוחות במוצש"ק ובערב החג

בית אבות
"חמדת אבות"
"הבית שלנו" לתשושים וסעודים
מתקבלים גם לנופש קצרים
03-6746533

עולם הרהיטים
רח' ברטנורא 8 בני-ברק טל. 5798117
הגיעה המיטה המתקפלת הטובה ביותר עם המזרון האורטופדי
אחריות לשנה
✓ שולחנות וספסלים מתקפלים בכל הגדלים במחיר היצרן
✓ מבחר גדול של שולחנות וכסאות למסבת
✓ כסאות ושולחנות ארוכים מפלסטיק
פתוח במוצש"ק
מבצע! כסא נוח במחיר שאסור לפרסם
כמו"כ למכירה ספה מהתצוגה במחיר מבצע!
הגיעו מיטות מתקפלות ב-230 ש"ח

בארמונות המלך
מבצע
חסרי תקדים
לשנות החורף
לאורחים החורף זה
רח' ז'בוטינסקי 164
03-6199135
03-6195049

ברכות נאמנות ל-
קלאסיק בייבי
על זכייתו בתואר
"הסוודר האיכותי והיפה ביותר"
בתחרות
LONDON'S WEAR '95
מאחלים
I.S.P.L. LTD סוכנויות

מרכז אתרוגי ישראל
אתרוגים בלתי מורכבים
בהכשר בד"ץ
עדה חרדית י-ם
ניתן לקבל במחסן הראשי
רח' הגר"א 23 ת"א
כמו"כ ניתן להשיג במקום
לולבים והדסים
03-6396827/8
050-506655

שקיות לשמחת תורה
יותר זול מלהכין לבד
כל המוצרים בהכשר
הבד"ץ ירושלים
מ-1.5 ש"ח
ישי 03-6180001